朝鮮日報
夕刊
二十四日(水)
本紙朝夕刊十二面
編輯兼發行人 方應謨
京城府太平通一丁目六一
發行所 株式會社 朝鮮日報社

金鶴香油

對支中央機關

對支院? 對支廳?

內閣直屬大機關

漢口攻略前後에實現

【東京電話同盟】五相會議에서行한 事變處理方針은 十六日 閣議에서 大綱의 決定을보앗슴으로 政府는 繼續하야 右方針에 則하야 마침내 懸案인 對支中央機關의 檢討에 드러가게되엿는바 軍部方面에서는 今次事變이 我國前古未曾有의 大事件인 만큼 今後 對支問題의 全般을 處理해갈 對支中央機關의 組織은 從來唱道해온 一部局과 가튼 小規模의것、或은 一省과 가튼 限定된것으로하지안코 內閣直屬의 對支院又는 對支廳(모두假稱)과가튼 大規模의 機關을設置하야 支那에 關한 政治、經濟、文化、政策及 開發會社의 監督等一切를同機關에서 處理케하고 그 人的構成으로서는 內閣總理大臣을 總裁로하고 官民各方面의 權威者를 網羅하야擧國一致의 體容을 整備한 機關을만들고저하는것이다 이根本方針에 對하야는 軍部方面은 完全히 意見이一致되엿스므로 漢口攻略을 前後로 그實現을期待하고잇다 陸海兩相과 宇垣外相과의 사어에 政治的 折衝에잇서서 同案이如何히 落着될른지 注目되여잇다

(寫眞은 上으로부터 宇垣外相、板垣陸相、米內海相)

五家牌樓에서 逆襲敵三千擊退

【上海二十三日發同盟】蠢動을繼續하고엇든 漕山附近의 殘敵約三千은 去十六日漕山西方八키로 五家牌樓에서 無謀하게도逆襲을하여왓스나 我五家牌樓警備隊는 이를卽時擊退하엿다

時事解說

對支中央機關

支那事變이日本帝國으로서는 曠古未曾有의大事業이요 東亞百年의 永久平和를 目的하는 正義의 戰爭이다

去七月七日로 事變도 一周年을 지나고 皇軍의 占有區域도 極히 廣大한 地域에 亘하게되엿다 北支와 中支에는 支那民衆의 渴望하는 維新과 臨時의 兩政府가 支那의 先覺者로 組織되여서 實權을 掌握하고 잇는것이 事實이지만 日本帝國으로서는 此等政府에 對한 各種援助와 政治關係와 軍事、經濟、文化、開發會社、其他 對支一切問題를 統一的으로 解決進行할 機關의 必要가 切實한바가 잇는것이다。

◇

여와가튼 要求下에 오래前부터 懸案으로 되여오든것이 곳對支中央機關의 設置問題다 只今은 漢口攻略이 迫頭되엿고 攻略後에 伴한 對支最高政策을 決定하지아니하면 아니될 情勢에 直面하게되엿다 그러하야서 政府는 五相會議에서 對支政策의 大綱을 決定하야 閣議에서 諒解를 求한바 잇섯다。

그리고 이政策을 實行할 對支中央機關案은 陸海軍에서 正式案을 提出하엿는데 이것을希望하는 模樣이나 現地機關問題와 및外務省案이 依然히一致치못한것을 傳하여왓다。

◇

그런데 軍部案의 內容을 보면 對支中央機關은 一局部의것이아니요 內閣에直屬된 對支院 或은 對支廳따 가튼 大規模의 機關을 만드러가지고 總理大臣을總裁로하고 各界의 權威者를 網羅하야 機關의 內部를 組織하여서 그야말로 官民의擧國一致的 協力體制를 組織하려는것이다 그리고 그機能으로는 支那에關한 政治、經濟、文化에關한諸政策의決定과 및開發會社의 監督 其他一切事項을 管掌케 하려고하는것이다 그런데 우에서 말한바와가티 外務省方面이 아즉 일치업스므로 最後의 決定까지는 宇垣外相의 手腕과 力量如何에 달린배가 만케보인다。

第三回論功行賞

近日中에發表할豫定

【東京電話同盟】支那事變에 護國의 꼿치되여떠러진 戰死者及戰傷病死者의 第二回論功行賞은 三月末에 行하엿다 第三次行賞에 繼하야 內閣賞勳局及 陸軍當局에서 銓衡審議中이엿든바 今番에 終了하엿스므로 二十五日에 上奏御裁可를仰하야 近日中에 發表되게되엿다 今番行賞은 前二回와 同樣으로 戰歿者에게만限하야 中支、北支戰線에서 赫赫한 武勳을세운 勇士約一千二百餘名으로 海軍關係는 업는模樣이다 그리고 滿洲事變第三次行賞은 豫定대로 二十五日發表될 豫定이다

國內手續全部完了된

日滿伊通商協定

來月一日부터實施

【東京電話同盟】去七月五日東京에서調印된 日滿伊三國通商協定은 最近에이르러 各國政府의國內手續을 完了하엿스므로 二十四日午前十一時外務省에서 右寄託調書의作製를하엿다 이에따라 同協定은 九月一日부터 實施되기로되여 日滿伊三國間의 經濟關係는 漸次密接의度를 더하는데 이르럿다 여게關하야 外務省情報部는 如左히發表하엿다

昭和十三年七月五日東京에서調印된 伊太利國을 一方으로하고 日本及滿洲國을 他方으로하는 貿易及 여게關한 支拂을 規律하고저 伊太利國政府 日本國政府及 滿洲國政府間協定은 同協定의 規定에 基하야 昭和十三年八月二十四日午前十一時半 帝國外務省에서 宇垣外務大臣 阮在京滿洲國大使及 아우리치在京伊太利大使와의사이에 寄託調書作製를完了하엿스므로 同協定規定에 依하야 右寄託調書作成日의後八日 即 九月一日부터 實施될것이다

武漢警察官家族避難

【上海二十三日發同盟】漢口來電에依하면 國民政府當局은 今回武漢地方에 勤務하는 警察官의 家族을全部湖南에 避難시키기로 決定하고 이때문에必要한 特別資金의 支出을 決定하엿다 여기對하야 外人側에서는 武漢方面의警察官이 家族念慮때문에 計劃대로警備못할것을 憂慮하야 한것으로推測된다 이것도 國府의漢口防備 苦肉策으로볼수잇다

人事·集會

▲鹽田正洪氏(新任 總督府鑛山課長) 二十七日午前十一時 自動車로着任豫定

▲石田千太郎氏(新任平南知事) 二十六日 午後三時三十五分京城驛發赴任

▲梁柱三氏(監理敎總理師) 渡米中 二十五日午後一時三十五分歸京

八面鋒

關北水災地方에서 某利權을 貪하는 奸商輩야말로 〃불난데도적〃이러군 膺懲의鐵椎 맛을 뵈이여 주어야할것。

◇

消費節約運動은 學生부터 實施한다고 消費와 生産에 對한 觀念을 徹底注入이 肝要。

◇

時方經濟戰强調週間이니 그意義와 實行도 그들을 通하야 一般家庭까지 普及케 하는것이 得策이 아닐까?。

◇

許多의 强制奬勵는 藥物、上部의 意思가 下部에 잘傳達되지 못하는 弊端이 種種。

◇

上部에서의 奬勵가 下部에서 强制가 되는例가 許多。

◇

患目도 混同하여서는 안되는데 奬勵와 强制를 混同하여서는 絶對不可。

◇

中等學門의 生徒軍이 東京과 大阪에 遠征、朝鮮健兒의 氣力을 十分發揮할機會。

要衝瑞昌을猛攻

頑敵은必死的으로抵抗中

【〇〇二十三日發同盟】炎熱을 무릅쓰고 湖南의丘陵地帶를 進擊하고잇는 我〇〇、〇〇各部隊以下는 二十三日午後 八字山及畬山을占領에 突破、頑强히抵抗하는 敵의堅陣을粉碎하고 瑞昌北方約十里線에 進出하엿다 瑞昌市街는 南方眼下에 展開、我軍은 瑞昌을 守備하는 敵의最後陣地에 對하야 徹夜하면서 猛攻中이다

【〇〇二十三日發同盟】鐵天山嶺을 突破한 石本部隊는 丘陵地帶를 西進하야 粘牛嶺에據하고 頑强히抵抗하는 敵을擊破、二十三日午前 敵陣地를奪取하며 그一部는 南方二粁의 小部落新屋叢를 確保하엿다 瑞昌方面의 敵은 我軍進擊을阻止하라고 必死的抵抗을 繼續하고잇다

漢口軍事施設

領事團支那側에抗議

【紐育二十三日發同盟】紐育에 達한AP漢口電報에 依하면漢口領事團은일쪽이 支那側에 對하야『支那軍이漢口市內에 施設한 軍事施設은 事實上無意味할뿐아니라 外人側의 計劃한 非戰鬪員避難地區創設의 努力을 徒勞로할 念慮가잇다』라고抗議를하엿는바 二十二日 支那軍當局은 이를 一蹴拒絶하엿다고한다

國共對立尖銳化

左翼團體의解散命令에發端

今後의事態를重視

【紐育二十三日發同盟】皇軍의漢口進擊을압두고 武漢防衛問題를 圍繞한 國共合作今後는 各方面에서 注目하고잇는데 二十三日 紐育에達한 AP漢口電報는 最近國民黨은 政府가 漢口에잇서 最左翼系諸團體의 解散을 命하엿스므로 말미아마 國共對立이 漸次尖銳化한다고 報道하고잇다 最近武漢防衛司令陳誠은 모든政治團體를 國民黨의 單一한指導下에 統制하라함이라하며 共産主義系의 學生及勞動者諸團體를 解散시켯는데 이것을契機로하고 支那의抗日統一戰線의裏面에醸成되여잇는國共對立이 表面化해왓다 卽漢口의左翼新聞은 다가티國民黨側의 解散命令을攻擊하며 國共合作의 精神을破壞하는것이라하야 非難하고잇다 一方國民黨側에서도 이에對抗하기爲하야 自己의靑年團體를 動員하야 猛烈한左翼牽制運動을 開始하엿다 事態가 重大危機에까지發展할것이가는 共産黨의 態度如何로 決定될것으로 觀測되는데 只今에잇서서는 共産黨側이 國共合作의 崩壞를 賭해서까지自己의 主張을 固執할것인가가 判然치안타

支那軍傷兵暴動

【上海二十三日發同盟】湖口及九江方面에서 我軍의 猛攻을바든 支那軍死傷者數는 莫大하며 彼等傷病者는 大槪 長沙附近及粤漢線沿線都市에 收容되는데 그數가 너머나 만흠으로 病院入院者는 그中 幾十分의一이라한다 最近 某外人記者側의 情報에依하면 長沙의 支那軍傷兵者는 病院待遇에 對하야 不服하야 窃盜又는 暴動을 이르키는者가 잇스므로 支那軍當局도그들의 取締에 苦痛하고잇다 이 軍規紊亂의 取締에當한 長沙警備司令 丁炳禮은 極力慰撫하라하고 傷病者에게 글을보내여그들을 보엿스나 一切不服하야人心은 益益動搖하며 反戰反蔣의 氣運이 勃然할形勢라고한다

佛支間借款成立

貴州와廣西에鐵道建設目標

總額一億五千萬法

【上海二十三日發同盟】國民政府의 西南進入에 伴하야 佛蘭西支那의 接近과 佛蘭西의 對支援助積極化에 對하야는 上海에서도 여러가지 風說이잇는데 二十三日 國府系通信社 華東報는某方面의 情報라하야 宋子文의 主宰인 報國建設銀行代表者 巴里에서 佛金融團과 이미佛支借款의 手續에 成功하엿다고 報道하며 그內容을 如左히傳하고잇다

一、金額 一億五千萬法(約二千五百萬元)

一、目的 貴州、廣西鐵道建設

一、條件 鐵道材料一億二千萬法現金三千萬法

一、擔保 同鐵道收入及鑛權

一、利率 年七分

一、償還十一年

獨伊希望을드러 伯林羅馬樞軸强化

췌코在留獨洪民族自治를獲得케努力

홀테攝政、히總統會談內容

【伯林二十三日發同盟】獨逸公式訪問中의 洪牙利攝政홀테提督夫妻는 히틀러總統의 案內로 스트르船그리르號에 乘船코 二十三日에 킬港으로부터北海의 要塞地헬리골란드島에 到着、島民의 熱誠잇는歡迎을바더 島內를 一巡하야 有名한 要塞施設을 視察하엿다 헬리골란드島에 到着하기前에 홀테攝政과 히틀러總統은 그리르號上에서 獨洪兩國關係其他中歐의情勢에 對하야 重要協議를한 模樣인데 AP伯林支局은 會談內容에 對하야 獨逸側으로의 情報라하고 如左히 傳하고잇다 獨洪兩國元首는 췌코問題를 中心으로 中歐의 情勢에 對하야 意見交換을 行한模樣인데

一、洪牙利는 獨伊兩國의 希望을드러 少數民族을 圍繞하고 紛糾하는 對유고關係의 調整에 善處하야 伯林、羅馬樞軸의 强化에 資한다

一、또 췌코在住의 獨洪兩少數民族으로하야금 어데까지든지 그欲求하는 自治를獲得시킬것이다

라는 旨의 意見이 一致되엿다 그러고 홀테提督 一行은 二十四日 伯林에서 漢堡向할 豫定이다

洪의親獨策을 小協商側警戒

【보렛드=유고슬라비아=二十二日發同盟】췌코、유고슬라비아、루ー마니야三國代表는 去二十一日來유고슬라비아에서 小協商會議를開催、獨逸의 對洪牙利接近工作에關하야 그阻止策을 講究하고 協議하고잇는데 小協商側이 洪牙利의望 파가리 드리아논條約을 改訂하야 軍備均等權을認定하는 同時에 不可侵條約을 締結하라고提案한데對하야 洪牙利側에서는아직 何等의回答이 업다한다 따러서 二十三日會議가 終了될에 따라 發表될最終콤뮤니케의 內容如何는 極히注目되여잇다 小協商國은 홀테攝政以下洪牙利首腦가 獨逸訪問中 伯林、羅馬樞軸에 끌리지나안흘가하야 極度로 두려하는 模樣이므로 洪牙利交涉經過를 極秘에 附하고잇는데 洪牙利協定이 成立되드라도 或은로칼노協定式의 共同聲明에依치안코 小協商諸國과 洪牙利와의 別個條約이 되지안흘가한다

小協商國新協定

洪牙利에軍備平等權을承認

長文의콤뮤니케發表

【부카레스트廿三日發同盟】췌코슬로바키아、유고슬라비아、루ー마니아三國代表는 去廿一日以來유고슬라비아의 브렛드에서 小協商會議를開催、洪牙利挽留策을 中心으로 協議를 繼續하엿는데 洪牙利와의 協定締結에 成功하야 廿三日 對洪牙利工作의 成功을 誇示한 長文의 콤뮤니케를 發表하엿다 콤뮤니케要旨는 如左하다

小協商國은 過去一個年에 亘하야 洪牙利와의사이에 協議를 續行하엿는데 洪牙利及小協商國은 相互武力에訴하지안키로約束하며 또한 洪牙利의 軍備平等權을 承認하는 新協定에 到達한것은 慶賀를마지안는다 다시 兩者의 友好關係를 促進하기爲하야 그他若干의問題에對하야協議를 續行中이나 아직決定되지안헛다 洪牙利는 各國共通의利害를 互相理解할精神으로써 딴全益地의 利益을 爲하야 急速히具體的諒解에 到達하기를 衷心으로希望한다

英代表와會見 히總統이希望

空軍協定을討議코저

【倫敦二十三日發同盟】伊佛兩空軍의 總裁인 말보、뷰유만兩將軍의訪獨으로말미아마 獨佛伊三國은 新空軍協定을締結치나 안는가하고 傳하드니 二十三日倫敦엣스프레스紙는 히틀러總統이 다시空軍協定問題協議를爲하야 英國代表와의協議를 希望하고잇는 旨를 如左히 報道하고잇다

傳하는바에依하면 히틀러總統은 밀보、뷰유만兩將軍과空軍協定問題에 對하야 討議하엿는데 다시問題協議를爲하야英國空相킹스드레옷드氏의 來獨을 希望하고잇다 히틀러總統의 希望하는것은 空軍兵力의 制限과 無防備都市空襲禁止를 協定하려는데잇다고 傳한다

베넷슈大統領과 란시맨卿會談

췌코問題에好轉을期待

【프라하廿三日發同盟】췌코問題의和協斡旋을爲하야 本格的活動에入한 란시맨卿은 廿三日午前 프라하府에서 베넷슈大統領과 會見코 局面打開策에對하야 重要協議를遂行한一方 란시맨卿의隨員의 드킹氏는 주데텐地方 마리엔바드에赴한 前後一時間에亘하야 헨라인黨首와會見後 直時프라하府에歸任하엿다 同隨員의포오드氏와 함께 췌코與黨議員團代表와 長時間에 亘하야 意見交換을 遂行하엿다 란시맨卿은 이어서 二十三日夜호자首相主催의 晩餐會에臨하야 會談을續行할모양이다 호자首相은 近近주데텐黨領袖헨라인氏와의會談할豫定이다 如斯히란시맨卿의熱心한 斡旋으로 췌코政府도 주데텐黨側도 모두接近의形勢를보인듯하야 近近어떠한 新交涉의基礎가 發見될것으로期待되게되엿다

(寫眞 上은 베넷슈大統領、下는 란시맨卿)

近衛首相參內

【東京電話同盟】近衛首相은 二十四日 午前十時 宮中에 參內 天皇陛下께拜謁、一般政務에 關하야奏上、여러가지 御下問에 奉答하고 御前을 退下하엿다

콜럼비아百万弗쇼

8月24·25日 밤 府民館

朝鮮最初의大바라에티! 流行歌와재즈의狂亂! 춤과코메듸의범벅! 낫과밤에걸쳐울린地境없는演奏會! 어서오라。 새로운映畵的몬타ー쥬·오라

出演歌手 金海松 朴響林 南一[illegible] 劉鍾燮 金仁淑 申懷春 李英都 金貞淑 申銀鳳 田澤二 金德仁

Columbia

國民中學講義錄

緊急處分 大投賣斷行

左記國民中學全科講義錄十二卷(十二冊合本定價十二圓)이다 今回整理를爲하야但只一圓九十錢에投賣합(前金注文送賣廿一錢代引送賣四十五錢)葉書로『中學』보내라고申込次第著本拂로卽時送本함(萬一不合時는返金)

中學全學期 十二卷十二冊을合本 단지一圓九十錢에投賣함

世에立身出世는中學卒業者로

緊急處分으로內容見本은업다。

發賣元 大阪市東淀川區內西町 振替大阪五〇三二番 合資會社 國民書院日報係

醬油調味料 昭和アミノサン釀造所 (營業案內書進呈) (郵便切手二十錢送レバ見本送ル) 釜山府凡一町電車終點前

擴張紀念特別奉仕합니다 有名한스끼야기 美味의朝鮮料理는天一舘! 大小宴會는簡單이天一舘에서! 天一舘 京城瑞麟町川邊 電光二八一二

日立電氣熔接機 各種熔接機·熔接棒·熔接用具

京城 日立製作所

尿の病 性病 病理療養書 回春の悅樂 三代進呈

腎臟 膀胱 尿道 淋疾 消渴 頻小便

⊙참으로오랜經驗 難疾의自療法의公開

尿病、性病에辛苦하는분은먼저病의知識을알고效能이잇서信用하는療法을選擇하시요 難病者는安心하고相議하시요 自宅에서낫는病理療養의文獻(百頁圖解入美本)朝鮮日報新聞名記入申込者에別名으로秘密히進呈 和歌山市公園前大通 (三年版) 自療堂泌尿部

團成社 劇團朝鮮 演劇公演 第一週藝題 8月25日낫부터晝夜2回 晝一時 夜七時半

金用浩作 暗黑街爭鬪劇連鎖劇 上海리루 一幕15場 國際都市上海의暗黑街서이러나는 사랑과돈에우는人間愛憎爭鬪篇

豪華燦爛의無極版 바라에티ー 20景 流行歌、째쓰、民謠、舞踊、넌센스、스켓치等 演劇號의至寶 東洋의샤ー리템풀…… 五歲天才少女歌姬… 金吉子孃 特別出演 노래로 춤으로……눈물로……저지가지의才演으로바로이 여러분의 心琴을울릴것입니다

次週二十八日낫부터 人情悲劇 波浪境 3幕 乞期待

社告 二十二日부터新映寫機獨逸製R·S·A式포도폰裝置完備完全原音再生機도同時裝置

團成社 電光三四九三番

總動員法兩條發動
來月부터朝鮮도實施
醫療關係"職能"申告와卒業生使用制限
今月末까지에細則을發布

전시체제하의 인적자원(人的資源)을 확보하고자 후생성(厚生省)과 기획원(企劃院)에서는 일찌기 국가총동원법(國家總動員法) 제육조와 제이십일조에 의하야 학교졸업자사용제한령과 의료(醫療)관계자직업능력신고령의칙령 안을 작성하야 지난십구일각의(閣議)에제출하얏든바 여것이통과되어 이십삼일에 재가(裁可)를 받앗스므로 마침내 금이십사일부로 일제식으로 공포하야 이십일후 시 시행세측을 발표실시하기로 되엇다 그리하야 이칙령은내지에서발표하는 동시에 조선도동시에 적용하게되는것인데 내지에서는이삼일중에 시행세측을 발표실시하게되나 조선은여러가지준비관계로 금월말경에나 시행세측을 발표하야 구월일일부터 실시하기로되엇다

卒業生使用制限登錄

학교졸업자 사용제한은 국가총동원법 제육조에 의하야 칙령으로 실시하는것인데 정규의 공업학교이상의 졸업자 (명)을 사용함에 대하야는 사업주는 조선총독의 인가를 받지아니하면 아니된다 그내용이목 기술자 또는 기술자공가부족오최근 격심에격심을더하야 기술자쟁탈전개를 면키어려운정세이므로 이번에이것을 총독부자원과(資源課)에 신고를하야 전시국책상가장적당한 방면에배치하자는것이다 그런데 조선에는 이번칙령안에의하야 신고를할 명은 총입생도는 겨우일백구십명

학교졸업자 사용제한령과 의료관계자직업능력신고령의 실시에 대하야는 시행세측을 발표하야 오는구월일일부터 실시한다는데 이것을 실시함에는 상당한 경비를 요하게되는 어예산은 제이예비금에 요구하야 이미 내려 승인을 어덧스므로 구월일일실시

經費는豫備金에서

醫療關係者申告登錄

의사(醫師)、치과의사(齒科醫師)、약제사(藥劑師)、간호부(看護婦)등의료관계자의 직업능력신고는 이신고령에 의하야 신고를하게되는것이다 그런데 조선내에서 신고할 의료관계자는 약 ◇京城醫專七十七人◇京城帝大醫學部三十八人◇一百九十八人 … 시국이 우리에게 요구하는 일이 대단히 만흐므로 이신고령에 의하야 조선내에 잇는 의료관계자의 직업능력을 조사하야 총독부에서는 이것을 적당히 배치하고저하는것이다

復興의熱汗! (災後의新上에서)

布哇同胞의至情
衣類四千點、災地에
再昨年湖南水災當時本社追後寄託品
今日、關北으로發送

허다한 생령(生靈)과 막대한 재산을 무참히삼키고만 관북일대 수해의자최는 일조일석에 상전벽해(桑田碧海)의폐허(廢墟)로 변하야 초추의쓸쓸한 가을바람과 함께 황량하기 짝이업고 부모처자와 의식주를 동시에일흔 유리방황하는이재민들의 정경은 실로 목불인견의참상이다 이와가티 동에도 남에도 대일곳업는 수만흔 이재민들의 생도를개척하는 생명수는 오직일반의 따뜻한 동정이잇을뿐이므로 본사에서는 본사의 구제금을 의연하는일방 상호부조의 아름다운 도덕적정신에서 우러나와 답지하는 일반유지의 의연금과 구제품을 수합하야 조선사회사업협회(社會事業協會)를 거처서재해현지로 속속발송하는중이다 이와가티발송하는 구제품중에는 엔회포재를꿈고 눈물겨운 물품이잇스니 그것은지난 소화십일년오 남일대를 휩쓸은 대수해당시에 멀리 태평양(太平洋)을 건너하와이(布哇)재류동포로부터 고향동포의 참경을듯고 따뜻한마음으로보낸 의연품(衣服)이다 이의연품은 전부사천이백사십팔점으로 소화십일년수해당시 이재민에게보내다가 때가이미느저서 중지하고 그동안본사에 보관하야 두엇든것으로 이번관북의 수재민들에게 조선사회사업협회를거처서 보내는것이다

(사진은 구제품발송광경)

佇立憂鬱九日만에
咸鏡線에鐵馬馳驅
元山鐵道事務所長과本社記者電話交驩
汽笛도明朗、邂逅의喜悅

어번 수해로 말미암아 불통구간이되엇든 함경선(咸鏡線)은 이십사일 오전 여덟시이십오분경성역발 성진행(城津行)제오배산열차부터 아흐레만에 비로소 직통운전을하게되엇는데 제일수해가 심한 문봉역(文峰驛) 근처와 함남흥상역(興上驛)근처의현장에는 근근히 임시로 기차가 속력을 주려서 조심스러히 천천히 통행할수 잇는 정도로가마니에 모래를 너허서 쌓아놋코 그우에 궤도를 깔라서 통하게된것이다 이만한 정도로개통하기까지된것도 그동안 원산(元山)철도사무소측에서 수천명의 인부를 출동시켜서 가진곤난을 무릅쓰고 밤나즈로 작업을 한결과 복구된것이다 함경선개통이래 처음으로 보게된어 큰수해를 겪근뒤에 열차를 운전하게된 이기쁨을 당하야 기자는 이십사일 오전열한시에 전원(前原)원산철도사무소장에게 철도전화를 통하야 복구장소의 현지상황과 감상담을 다음과가티 간단히 듯게되엿다

記者 그동안 수해현장의 복구작업에 만흔애를 썻지요?

前原氏 고맙습니다 일부러 장거리전화로써 이와가티 무러주시니 감사합니다

記者 오늘부터 드디어 함경선에 열차가 직통하게되여서기쁨니다 그런데 그현지상황은어떠습니까

前原氏 네 애쓴결과 오늘에야 겨우 열차를 운전할수잇게되엿는데 오늘오전에는 복구현장에 시운전(試運轉)을 하고잇습니다 맨처음에 적은기관차로 한번운행하야보고 그다음에는 중기관차로 또한번 운반하야보고 또 그다음에는 큰기관차로 운전하야본뒤에 비로소 열차를통행하게하기로 되엿는데 대체로 성적이 만족하다고 보앗슴니다

記者 경성서 오전여덟시이십오분에떠나 성진으로가는 제오열차는 어떠케 되엿슴니까

前原氏 그열차는 오늘 내일사이에 제파하게되겟지요

記者 열차운전은 어떠한정도로 나가게됩니까

前原氏 천천히 조심스러히운전하는사람도 농담을 할사람들 맛겨서 하게될것입니다

記者 어쨋든 얼마나수선으로라도 오늘열차를 운전하게되엿다니 그동안 당신의감상담을 한마디듯고싶습니다

前原氏 그저모두가합력해하여 준덕택으로 근근히 열차가통하게되엿슴을 감사합니다 그동안 여러분에게 오래동안 불편을 끼치게 된데 대해서는 참으로 미안하기짝이 업습니다 여러분께 어떠케 알려주셧스면 감사하겟습니다

記者 바쁘신가운데 여러가지로 현지상황을 이야기하여 주어서 감사합니다

前原氏 천만에 말슴을 안녕히 게십시요

여와다 사회마에서는 금호도의 연금을 환영하는터이나 다만의연품만은 직접함흥도로로 보내주기를바란다고한다

救濟金品遝至 本社取扱分

一金壹百圓也 新堂町 方奎煥氏
一金壹圓也 江界邑內 康祐吉氏
一金十五圓也 松月町 金應洙氏
一金十圓也 鍾路三丁目 德昌洋行
小計 一二六圓也
一、정오一五〇〇包 鮮崎神明堂
一、止瀉散九〇包 京城藥局
一、胸腹痛散九〇包 同
一、衣類三、五四八點 하와이在留同胞
小計 四、四二八點
▲累計
一金四千五百八十圓五十錢也
一、物品 七千四百四十點也

內地에서同情金

이번 함북수해는 상당히심각하야 수만흔 이재민들은 방금 오직일반의동정과 구제의손길만을 바라고잇는터이레 여수해가 널리보도되자 아연동정을 이끄러 여수해에대한 의연금이 내외지로부터 속속 답지하여오고잇다 이십사일 총독부사회과에는 멀리 신내천현족병하군소전원정(神奈川縣足柄下郡小田原町)에잇는 내선협회 소전방면지구분회(內鮮協會小田原方面地區分會)로부터 신유구원을 본사의손을거처 이재구백사십삼원을 기탁하야왓다

飛行機가墜落
鐵工所를全燒
職工等百餘名死傷

【東京電話】 이십사일오전아홉시경 동경시대삼구대삼(東京市大森區大森)구전옥 사천칠백구십일번지 산하철공소(山下鐵工所)상공에 날아온 비행기두대가 모두집중에 부디처서 추락되엿다 이통에 까스탕크에서 불이나서 이공장 대체를전소하고 종업직공일백신여명중 수명은즉사 부상자다수를내엇다 현장은 대혼란을 이르렷는데 경시청에서 구급자오대와 소방자동차 오대가 급행하야 구조작업중이다

復舊資材需給을
各方面과折衝中
土木被害調査班派遣

함남북일대의 하천과도로피해는 아직그상세한전모를 알길이 업는데 현지로부터 조사반을 각지로파견하야 조사케한뒤 즉시경비를 요구하야 수리에착수하려한다 그런데 수리공사에 소용될 자재만원의 비용을 위하야 ... 한편 성천강(城川江)개수에만한 가격이 될듯하다 기타 토목의 피해는 약 ... 자재(資材)를 파면 원활하여지게될 어므로 자재화등을 위하야 각방면과 절충중이다 ... 지 걱정되는바이나 응급복구를

朝鮮神宮大會
럭비日程發表

朝鮮體育協會主催의 第十四回朝鮮神宮奉贊體育大會 럭비ー部(一般、高專、中等)의 競技日程

◇一般部
▲十月五日午後五時 A、鐵道局對城大醫學部
▲九日午前十一時 B、京城대비ー對A의勝者
C、殖銀對殖銀
▲十六日午後四時半(決勝) B의勝者對C의勝者

◇高專部
▲九月十日午後五時 A、大學豫科對京城高商
▲二十五日午後四時 B、京城醫專對京城藥專
▲十月七日午後五時 C、水原高農對京城高工
▲十月九日正午(準決勝) D、A의勝者對B勝者
E、普專對C勝者(午後一時半)
▲十月十六日(決勝) D의勝者對E의勝者(一時)

◇中等部
▲十月二日午後二時半 A、養正中學對京城師範
B、京畿道商對京城商業(四時)
▲十月九日午後二時 C、A의勝者對B의勝者
D、培材對徽文(午後四時半)
▲十月十四日午後一時 E、朝鮮代表對C의勝者
F、北鮮代表對D의勝者(三時半)
▲十月十六日午後一時(決勝) E의勝者對F의勝者

朝滿競技
朝鮮代表明日出征

大滿洲國體育聯盟主催의 第一回朝鮮對滿洲國對抗競技會에 出戰할朝鮮代表中 硬式庭球部一行八名은 今二十四日午後四時二十八分 京城驛發 列車로先發하고 軟式庭球部와 水上競技部選手는 明二十五日午後四時二十八分에出發할터이라는바 出發에압서서 渡滿한 硬式庭球 武田正信(水上)等 三監督은 遠征人事次로 二十三日 本社를 訪問하엿다

懷中의八百圓
電車속에서紛失

전차를타고 가다가 어대가 돈을 잃어버린 사람이 잇다 이십삼일 시내 천연정(天然町) 일백이십번지 김용주(金龍主)는 이날 일반열시반쯤 동대문서 전차를 타고 노량진(鷺梁津)에 내려본즉 주머니에 너허두엇던 돈팔백사십원이 업서젓스므로 본정서에 계출하야왓다 엽마전 회신아메서 동대문행 전차속의 정(程)모의 대금유실사건도잇섯스터이라 근래전차안에 스리단이잇다는것을 단정하고 동서에서는 어방면의범인을 엄탐중이다

運動界人事

▲鄭商熙氏(朝滿對抗陸上朝鮮軍監督) 二十三日凱旋人事次來社
▲孫基禎君(마라손選手明大)滿洲國各地에서열린 마라손指導會에參與하엿다가 歸途에鄕里新義州를거처 二十三日入京人事次來社

색연필 자연의 모든법칙 어 마련될때에 동물 식물을 가릴것 업시 무릇 비상한 경우를 당하면 이 를구복할 조건이구비하거니와 ▲사람에게 잇서서는 특히 그의지(意志)로써 평소의 준비가 잇서온바요도일단 비상한경우에 다닥처서 물심(物心)의 긴장이 본능적인것에 나아가서 의지적인점이만흔것이다 ▲때가 바야흐로 전시라 현대전쟁을 참으로 격기처음인 조선사람으로서는 ▲전시의 인고단련(忍苦鍛鍊)이란 남의집 복구경의지식이던것이 이제 내발등에 다닥친것이어니와 ▲허례폐지 자원애호휼가절약등 생활혁신은 ▲원래전시래서 잇슬것이아니라 평소부터 우리의 지킬바 생활신조 여던것이다 ▲이것을전쟁하는동안의 부득이한 운동으로여길것이 아니다 ▲요새맥칙이 특히 경제전강조주간 이래서이것을 더욱강조하고 잇거니와 ▲우리가 이운동을 실천하므로써 전쟁이후에 남는것이 생활혁신이라면 작히나 조흐랴!

天氣豫報

概況 低氣壓은 天津과 滿洲西部에 잇서다시 北東方으로進行하고잇다 高氣壓은日本東海上에서 日本海를거처 朝鮮으로미치고 이스나勢力이弱하다 朝鮮은 흐리고 滿洲는 東部에 小雨가나리고잇다內地는大體로 개여잇지만 北海道以北은흐리고잇다

豫報 今夜와 明日은흐리며 때때로小雨가올듯하다

昨日最高	三二度六	
同 最低	二二度七	
二十四日朝最低	二二度八	
同 正午		一天晴

第一放送 ▲午後六時三〇分 이야기 金斗基 ▲六時五五分 어린이新聞 ▲七時 趣味講演 ▲八時連續講演 徐椿 ▲八時三〇分 歌謠 ▲九時 連續라디오小說 方仁根 ▲一〇時一〇分 레코ー드音樂

第二放送 ▲午後六時(東)不思議問答 ▲六時二五分(名) 鄕土話 ▲七時三〇分(城)講演 ▲七時四〇分(城)講演 ▲八時(東)浪花節 ▲八時三〇分(東)時局劇本 ▲八時四〇分(東)謠曲 ▲九時一五分(東)落語

芳香 이나시ー 一吹殺

八月二十六日부터 トルストイの 生ける屍 映畫化! 火の夜 優美館

友情を盗む 曉の翼 と共に 二十五日 四日間 明治座

보음 보양엔 大力丸

金鑛鎭外科

色鉛筆

松の實ミルクキャラメル 京城菓子株式會社

支所長招聘 …

朝報案內
募集 駐在外務員 …
讓店 …
家具 …

第三回 新京測量學院 生徒募集 ▲學則請求要二錢郵票 ▲新京朝日通十五番地 ▲電話(3)二八四五番

神經痛 류마치스에 ネウロジン(金剛)

ラヂオ技師短期養成 生徒募集 修業六個月(十月一日開講) 募集人員三十名 小學普通學校卒業二十五歲迄の男子 入學案內送呈(要郵券) 就職斡旋(放送局、諸會社、商會)、開業指導。時代に順應せるラヂオ技師となれ 京城府蓬萊町一ノ八三(京城驛前) 朝鮮ラヂオ技術講習會

中等科 新學期開始 京城中等學院 生徒募集 中等學校入學準備科、商科、速記科 ▲出願期 九月十日限 ▲考査日九月十四日 ▲開學九月十五日 ▲科目 平板圖根高低測量計記・製圖・數學・英語・滿洲語 (學則請求要三錢切手) 京城府林町八二番地(黃金座前側入) 電話本局六五二七番

最新強壯劑 フェロトン

京城保育學校 秋期補缺生徒募集 本科 約十名 出願九月五日迄 資格 高等女學校出身으로普通學校教養이有한者 (京城府淸進町一八八) 詳細照問

學生募集 奉天自動車株式會社附屬 舊名滿洲自動車學校 改稱滿洲自動車專門學院 創立以來十六年 設備全滿第一、合格率最高、就職迅速、在學生二百名、寄宿舍完備 活動寫眞教育、乘用車及トラック練習 ▲學則請求時要二錢切手 每月一日新學期開始 本科 受驗科 三個月卒業 一個月卒業 奉天商埠地十一緯路五五 電話(二)二九四四番

腫症仙藥 趙膏藥
여름은 피부가물러서 종기가나기쉽고 나면 덧나기쉬운시절! 종기가 나드래도 시초에부치면곳가라안고 성종한후라도 근을색여내는「됴고약」! 잇지마시고 됴고약으로 치료하시옵
【効能】 ◇모든부스럼 ◇유종 ◇오래된부스럼 ◇낙상어혈 ◇모든종창 ◇담종 ◇명울 ◇기타근육종에신효함 ◇전비요통 (藥價) 五錢 十錢 二十錢

救急神藥 唐麝香 常麝香 天一蘇合丸
여름철에흔한 토사곽란! 저처럼흉하면 큰일나오 항상「천일소합환」을 준비해두섯다가 급할때 평하시오
【効能】 ◎곽란 ◎구토 ◎설사 ◎식체 ◎복통 ◎기진할때 ◎멀미 ◎구역날때 ◎급증에특효합니다 (藥價) 三十錢 一圓五十錢
製造元 天一製藥株式會社 發賣元 天一藥房 京城府貫鐵町

瘧疾과 鼈腹은 金鷄丸으로全快 頑固한어른의 感氣에도特効 ▽ 尤先! 三十錢짜리를 試用하시라 本舖 樂天堂製藥株式會社 京城府 三十錢・三十錢・五十錢・一圓

本社廣告部 本局四〇三〇番 販賣部 本局六三八一番

衛生と健康美に

皮膚滲透性이强한…

호르몬으로

科學的으로젊어지는！

クラブ美身クリーム
구라부크림

藥用クラブ美身クリーム

新特許

最近更히許可된

皮膚滲透性의强한호르몬의特許

クラブ化粧品에應用한特許

專賣特許第一二三六四八號(新特許)
—皮膚滲透性强한호르몬의製法—

專賣特許第一二五一八三號(新特許)
—皮膚滲透性强한호르몬의化粧料—

專賣特許第一〇七五一二號(從來부터應用한特許)
—各種호르몬의化粧品應用特許—

젊어짐과健康美는

普通크림으로는바랄수업습니다
クラブ美身크림에限합니다

얼골과살결의根本的으로 젊어짐이 호르몬으로容易하게됩니다 クラブ美身크림은 호르몬을配合한最新科學에 基하는것으로서 效力이强한호르몬이 살결에直接作用하고 살결內部에豊富한榮養을주어서 젊고아름다운健康肌를만듭니다。

美와健康의源泉은어모래도호르몬입니다。從來의平凡한化粧料로는정말아름다운、살결을바라는것은無理…아모래도、科學의힘에依하지안호면안됩니다。科學의힘어란即호르몬의힘을버는것입니다。

★호르몬이라할지라도、內服이나注射가아니고皮膚에발라서直接作用시켜고、皮膚內部에까지滲透시켜서、어여쁜化粧을하면서젊게할려는…것업니다 거기에는、專賣特許의綜合호르몬을配合한クラブ美身크림을쓰실것입니다。

★今日부터곳使用해주십시요、호르몬의힘으로잔주름、살거칠어一掃되여서살결이潤澤하고彈力을가진、血色이조흔健康하고아름다운살결을만듭니다。更혀그우에貴重한、皮膚美養料의配合으로볏거름을防止하고 또 白粉下로쓰면專門의基礎크림以上으로、白粉이自由自在로잘발라지고、終日化粧이밀리지안습니다。

目に見えて肌が若返る！

クラブ美身크림을쓰고、첫재놀내시는것은 自然히본몸에서부터、젊어저서、彈力이잇는생생한살결이되는것입니다。그것은、勢力이强한호르몬이살결의榮養이되는까닭입니다。

日ヤケを防ぎ美しい肌に！

クラブ美身크림은、그우에皮膚美養料數種의獨特한相乘的效果로서、살결을아름답고、健康케하며特히、過剩한紫外線을遮斷해서、볏거를을防止하는故로外出時에는、一時도잇지못할것입니다。

白粉がつき良く永持する！

クラブ美身크림은更히白粉下로서特殊한性能을가지고잇는故로、白粉이잘밧고、오래가서여름이라도終日化粧이、밀리질안습니다。그러고저음에クラブ乳液으로、脂垢를씻처내면、더말할나위업시理想的입니다。

호르몬配合
榮養크림

クラブ美身クリーム
구라부크림

家庭

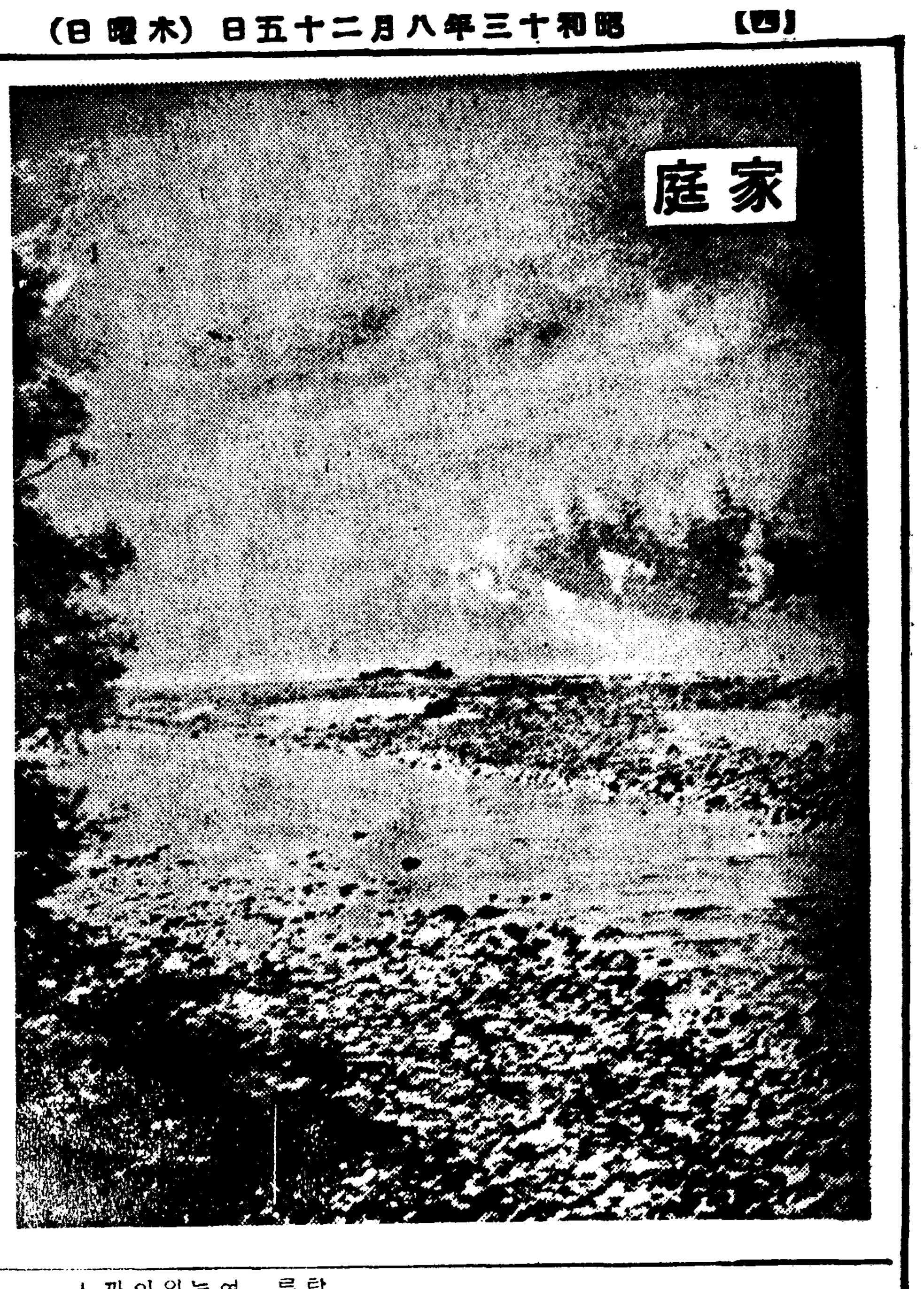

병잇는걸속히아라서 속히치료합시오

이만것을아라서빨리서두르면 부인병도그리겁안나

부인네들의 몸에 나타나는 모든생리적 현상은 나히에따라대단히 다른데 이것은 모든부인병에잇서서도 나히를따라 병의종류도 다른것입니다.

그런데 어느것에라도 하루밧비 병을압어내는것이대단히 중요한데 그러므로자궁출혈가른것을 늘주의하지안흐면 안됩니다.

왜그러냐하면 부인병을가장빨리 압어내는것은 자궁출혈인까닭입니다.

자궁출혈엔 생리적인것과 병적인것 두가지가 잇습니다. 생리적으로되는것은 물론 월경으로써 보통 우리네는 십오세로부터 십팔세사이에 처음으로 시작합니다. 그러나 십삼세이전에되는것은 병적으로 보아도조습니다.

일반적으로 자극이 만흔 도회생활을하는 소녀들에게 빨른것이요 농촌에사는 처녀들은 조곰 더듸됩니다.

보통월경은 삼일간으로부터일주일간 계속되는데 그것이 하로나 이틀에긋치거나 또는넘우오래되는것은다 어듸에고 고장이 생긴까닭입니다

간격은 보통이십팔일간이라고하나 지금은 삼십일간이만습니다 아무래도 먼저스달과이달사이에 일주일간 서로틀리는것은 별로 념려할게업스나 그이상가면 역시고장이 생긴것이라고볼수 잇습니다

병적으로 자궁출혈되는것은자궁암 자궁근종 자궁가생이가상하는것들인데 자궁암은 월경때가아니라도 공연히 이상업에한번식 출혈이되고 특히 몸풍추이고난다음에 출혈이 됩니다

근종(筋腫)의 출혈은 월경파편게가잇서 월경후에 게속해서괴가나오고 자궁가생이가 상해서나는것은 압종파마찬가지로 가끔가끔 출혈이 됩니다

이세가지 병가운데 자궁암은사십세이전엔 걸리지안는다고하지만 간혹 이십팔세에 걸리는수도 잇는데 대단히 드문일입니다

그리고 대개는 사십어후육십세사이에 제일만히 걸리는데 이병은 생산을 만히한 부인네들이 만히걸립니다

자궁근종은 반대로 애기나히를 별로하지안흔사람이 만히걸니는데 치료법에는수술파방사선료법(放射線療法)의두가지가잇습니다.

외국에선 이병에 수술해서꼭낫는사람은 백에열에홉쫌되고방사선료법도 그것도 밧게되지안습니다.

이러케 병이낫는사람이업마되지안는것은 이병의 치료의시기를 노치는까닭입니다. 병이나서 처음엔 수술하면될것을 오래되면 그만 수술을 못하게되고맙니다.

어떤이들이가지고 의사에가져오는사람가운데 의사가 수술해서 고칠수잇는환자는 겨우삼분의일밧게되지안습니다 어쨋든 빨리압어내면 빨니압어낼수록 병곳치기가 쉽습니다.

자궁암은 그대로두면 어대중안밧게 살지못합니다. 이것도이게든 빨니병원에가내는것이 수입니다.

자궁근종은 수술안하여두지는안습니다.

사탕의약효

살에백힌가시가솟고 피부병일체에잘드러

일반가정에서쓰는 설탕은 사탕수수나 사탕감자 죽고구마종류의 즙을짜서 만드는것입니다

그런데 이설탕도 요즘와서는 여러가지 다른 물질을 섞는다는말이잇는데 그러케되면 설탕의 효과에도 다소변화가잇슬것이아니겟느냐고 할것인데 아직까지는 그럴념려는 업습니다

사탕은 피부의 염증이 생긴데 대단히 효험이잇서서 여러가지염증에 이것을쓰면좃습니다 그리고 벌레그은데나 가벼운화상가튼데는 설탕을 타서 발느면 유해집니다 당분은 염증난데에 자극을 중화하고 허진피부표면의 세포에 활기를 주고 신진대사를촉진하게합니다 그러키때문에 재래 우리네 가정에선 종기를 앓거든 상한 피부에 발랏던것입니다

또한이와가튼 작용을 리용해서 살에 가시가 들엇슬때 사탕물을 떠거름이 그우에 발리고 두면 가시에 붙어서 허진피부세포의 신진대사로 물러나오게 가시가 저절로나오게되는것입니다

옛날부터 가시백는데 감초를 씹다는것은 이러한것을 말함이라고 생각합니다

새집사서나안는 祥明高等技藝學院

방금학교승격수속중

시내중학정에잇는 상명고등기예학원(祥明高等技藝學院)은작년십이월 설립이래 오늘날까지협착한교사에서 지내다가 이번에 사직정산배십일번지 (社稷町二一의一〇)에 훌륭한사청양옥을이만오천원에사서 구월중에이사할작정이라는데생도수용력은이백여명정도랍니다 그리고또삼년제의 완전한학교승격으로 하기위해서 방금당국에 인가수속중이고보니 이학원의 장래에큰서망이비치고잇습니다 파병석보면본과 (입학자격소학교졸업정도) 전공과 (입학자격고등여학교졸업정도) 연두파인데 이번에 각파다가티삼십명식의보결생을 모집한다합니다 원서는구월삼오일까지 (사진은신교사)

長篇小說

愚氓

朴泰遠 作 洪祐伯 畫 【115】

새우재의 그물밥(一)

그다지 마음이 내키지 안는뜻시픈 남편을 구지 새우재로 보내 노코난 다음에 아낙 장씨는 혼자 속으로 생각이 만혓다.

(지비산 굴속에서 맛나 본 그늙은부인네가 일러주던 그대로 참말 꿈던 문 젊은이가 오늘밤 새우재를 지날까? 에아버지는 용하게 그이를 압어내고 뒤를 좃차갓슬까? 그래 그이의 지시를잇고 어떠케 몽뚝이 다리를 고치게될련지몰인가……)

문뜩 깨닷고 겨를 드린보니 다리 압흔 몽뚝이는 어느틈엔가 든잠이 어미깁다.

부채를 들어 아이 몸에 달려오는 모기떼를 쫏치며

『참말 다리가 나어야징 까따

(저작 꿈에 본 젊은이나 엽흔 오지 안코 혹시 또 그떠한 보람업는이나 나오면이를 어쩌노……)

몽뚝이 다리 하나 고처보겟다고 서두른 다는노롯이 어떠케 일이 꿈결에 영감의 몸우에 뭇칠스런 일이라도 생긴다면 참말 이를 어쩌노?!!

문뜩 그러한 불길한 생각에마음을 사로잡히자 장씨는 열한적이 벌서 아까 지나도록 여지것 돌아오지 안는 남편의일이 무려이나 궁금하고 또 염려가 되여 견듸는 수가 업섯다.

(참말 그런 열이라도 생긴다면 어쩌노? 정말 어쩌노………)

혼자 얼마동안을 눈을 꿈벅어리며 애를 태우다가

(무엇 아무럴 업겟지

병신이 된다면 그를 어쩌노!………그이는 명년 봄에는 틀림업시 다리가 나리라하엿지만 그전에 세가지 일을 치려야 한다 하엿고 또그보다도 먼저 오늘밤 새우재서 꿈결분 젊은이를 맛나그이의 지시를 바더야만 한다고……)

홀낏 치어다본 마루의 시계는 열점이 벌써지낫다.

(두시간이 훨씬 지냇스니 그만 올때도 됏스련만……가는길로는곳 맛나서 무슨 지시던 바덧다하면 지금쯤 돌아올때도 되련만……, 여태 맛나지를 못햇나? 맛나기는 맛낫서도 얘기가 길어저서 빨리오지를 못하는겐가?……)

지비산속의 노파는 그냥 그믐밤에 새우재로 가보라고만하엿지 별로 열점이면 열점 자정이면 자정 하고 시간 작정은 업섯다.

(여태 에아버지는 그사람을만나 보지도 못하고 그냥 쓸쓸한 고개 마루턱이에가 언제 올지도 알수업는 사람을 멍거니 기다리고 잇는것이라면 어쩌노?……)

문득 그의 눈아페 가득이나 그믐밤이라해서 사람의 왕래라곤는 도무지 업슬 새우재 길이 떠올랏다. 그리자 생각나는것은 바루 보름전에 새러 사는 어느 젊은 여인네가 혼자 그 고개를 넘다가 어느놈에겐가 욕을 보고 돈 삼원팔십전이러던가 얼마를 강탈 당하엿다는 이야기다.

아마 꿈은 젊은이와 의외로 이야기가 길어저서 그래늣는게지—하고 장씨는 마음의불안을 더러 보려고도 하엿다.

그러나 설혹 그 젊은이와부는 사실이 만타 하더라도 자정이 가깝도록 여태 아니도라올까닭이 도무지 업지 안흔가?——생각하니 장씨는 그대로 마루에가 안저 잇지를 못하고 뜰이나케 신발을 피고 돌룬나려선다.

그소리에 부엌 문여페서 잠이드럿던 삽살이가 고개를 처드럿다. 그러나 즉시 주인을아러보자 그는 다시 압발우에다 턱을괴고 다음에 스르르 눈을 감어 버린다.

장씨는 소리 안나게 대문을 반쯤 열고, 문을 의지하야 남편이 도라오기만 기다렷다.

길에는 이미 사람의 자최가 끈히지 오래다. 집집이 모두 불을 끄고 한잣 젊은 여름밤에든 잠들이 달다.

(웬일인고? 웨 여지껏 안오노?……)

자정이 지낫다. 새로 한점도 지낫다. 어듸선가 첫닭 우는 소리가 들리나보다.

(오나?……)

눈을 둥찬만 하게 뜨고 그편을 바라보니, 숨이 급하게 달려오는 이는 남편 홍서방이틀림 업다.

바가운 넘어지에 장씨는 문을 밀치고 길로 뛰여나갓다.

눈섭하나로살리는 여름화장

얼굴가운데 눈섭처럼 성격을 잘나타내는데가 업습니다. 더구나 여름엔 얼굴전체의 화장은 비교적 엷게해야 하므로 그대신눈섭은조금지튼게분명하게 그려야합니다.

눈섭을 얼굴의 결점을 감추는것은 얼굴에아래턱이 퍼지사람—이러한 사람은 속눈섭파거진 평행선이되게 또는 조금길고 가늘게 그릴것입니다

둥근얼굴 또는 미간이 좁은분은 되도록 미간을 넓직히때여그려야 보기좃습니다

아조 잘정돈된 얼굴이거든차연대로단 눈섭을 그대로 갓구어 잔털이나 뽑아두는것이 조습니다

눈섭을 뽑는데는 면도로 밀지말고 하나씩 뽑아야합니다. 다뽑고난다음엔 오리브유나 콜드크림을 바르고 문질너 두면 조습니다

사람의 것

애는젓만빠는게아니라 어머니의애정도빠는셈

①

醫師 趙漢英

태아(胎兒)가 어머니배속에 잇슬동안에는 태와 태줄속에잇는 혈관을통해서 어머니의조혼피가 태아의 몸으로 드러가고 태아의몸안의 나뿐피는 빠저나가기때문에 배속에서 나날이자라갑니다.

그러나 일단 이세상에 나온뒤에는 낫지만몃일안 거의 젓만먹고 생명을유지하며 점점자라갑니다. 그러므로 어머니의것은 어머니의피가 다만 그형상이 달러진것이라고 생각할수잇는것입니다

젓먹이아이가 젓만먹고 자라가는것은 물론 젓이 살도되고 뼈로 변해지는까닭인데 젓속의 단백질(蛋白質)은 주로 살이되고 젓속의무기염류(無機鹽類)는 주로 뼈가되고 젓속의 지방(脂肪)파 함수탄소(含水炭素)는 주로 운동하는힘파 체온을나게하며 젓속의수분(水分)은 몸의수분이되고 젓속의 비타민은 아이의몸을조절하게하는동시에 병을막는통기하며 젓속의 여러가지의 연체(衍體)는 여러가지병에대해서 저항하는힘을 나게합니다.

이상에말한바와가티 젓속에는여러가지의 훌륭한성분이 들어잇기때문에 젓먹이아이는 젓한가지만으로 충분하게 발육하는것입니다.

우리인생파 모든만물은 자연에서나서 자연에돌아가는데 자연의법측이란 콤판한것입니다. 송아지는 소의젓을먹고자라고, 망아지는 말의젓을먹고자라야잘자랍니다 이와가튼자연의 법측에따라서 젓먹이아이도 사람의젓을먹어야 잘자라지 사람의젓대신 우유나 산양유나 또는미음가튼것을먹고자라면 여러가지의고장이 생기는것입니다.

사람의젓을먹고 자라는아이는 우이조코 소화불량이나 영양장해에 걸리는일이적고 또는병에대해서 저항하는힘이 강합니다 그러나 우유나 그외의대용을먹고 자라는아이는 몸이몹시 약하고 소화불량과 영양장해에 걸니기수월할뿐만아니라 모든 병에대한 저항력이약합니다 그래서 가른병을 알트래도 사람의젓을 먹는아이보다 중하게 알코 모통혀하게되는수가만습니다 통게상으로 보면 우유로을먹고 자라는아이의 사망하는수효는 사람의 젓을먹고 자라는아이의 사망하는 수효보다훨배나됩니다. 이러한 사실을 보아도 사람의 젓이 젓먹이아이에게는 제일조흔 영양품이란는것을 알수가잇습니다. 과학만능시대인 지금이지만은 인공적으로는 도저히사람의젓파가튼것을 만들어내지못하는것입니다. 또사람의젓은 어머니의유방에서 직접빨러먹기때문에 불결한 물건이나 나뿐균이 들어갈념려가업스니 젓을소독할필요도업고또젓의 온도는 늘일정하기때문에겨울에덥힌다든가 식히든가할필요도는 주의할필요가업고 언제든지아기가 먹을수잇는 여러가지의 장점이 잇습니다.

이상에말한것파가티 사람의젓은 젓먹이아이에게는 가장조흔것인데 그외에 젓먹이아이가유방에서 직접 젓을빨러먹기때문에 젓을빨때에 힘이드니까 젓빠는데에 관계되는 모든근육이 충분히발달되지만 우유나 그외의것을먹일때에는 고무젓꼭지를 빨든가 수가락으로 퍼너어주게됨으로 힘은들지안치만은 젓빠는데관게되는 모든근육의 발달이 불충분해지고맙니다.

그러므로 이상의 여러가지의 이유로써 젓먹이아이는 어떠케해서든지 사람의젓을먹여길러야겟고사람의 젓중에도 어머니의젓을먹여 길러야 완전무결하게 발육할수 잇는것입니다.

어떠한자가 말하기를 젓먹이아이는 어머니의 유방에서 젓만을 빨러먹을뿐만아니라 어머니의 애정도함께 마신다고햇습니다 또는 자기의 젓을 먹이면 어머니자신에도 여러가지의 이익이 되는것입니다. 즉 자기의 젓을 빨리면 산후에 자궁파 그외의 내부생식기의 회복이 빠르고 구미가 조아지고원기가납니다. 그러나 자기의 젓을 빨리지안으면 자궁의 수축이 더듸여서 자궁의위치가 나빠지기쉽고 또 풍풍하게 불은젓통이 갑자기 쭈그러들어서나종에 악종이라는병이 생길염환이잇스며또는 젓통이 이지안키때문에 고이원신하기쉬워서 어머니의몸이 허약해질염여가 업지안어잇습니다

그러므로 산후에별로지안어서 젓을 먹이벌려보지도안코 젓이나오지안는다고 곳우유를먹인다든가 유모를둔다든가 하는것은 조처못한것입니다. 될수잇는대로는 한번씩 젓을빨려서 유방을 자극해주어 젓이잘나오도록힘쓰고 자기의아이는 자기의 젓을 먹여 길으는것이 어느편으로보든지 합리적이란것을 기억해두어야할것입니다.

우리차지

소낙비

번쩍 번쩍
우르릉
빗줄기가 화살처럼 땅
에 여기저기 빼히기시
작한다.
『소낙이다 뛰자』
길가든 사람들은 모두
뛴다. 어른어린애 점잔
은이 부인네 할것업시
모두 마라손이다. 상업
는 마라송.

(글쓴사람 강성구)

體位向上은 …… 營養에서

胃腸의活動이鈍함

白米를 常食하는 우리동양인의게 가장 필요한榮養素=그것은 비타민비—複合體입니다 이成分이 體內에不足하게되면……胃腸의 組織이 弛緩되어서 食慾이 減退되고 便通이 끄르지못하게됩니다 뿐만아니라 일건 먹은음식물이 充分히 血液化되지않어서 榮養이 적어저서 體力이 低下케되는것입니다……

일에빨니疲勞케됨

다시 體內各處에 過剩의乳酸毒素=疲勞素가생겨서 어깨이筋肉파關節內에鬱滯되어 神經을자극하기때문에 조곰만일을하여도피로와 倦怠를늣기며 심지어脚氣症을誘發하는등 作業能率을減退케됩니다

白米를常食하는限

이비타민비—複合體는 米나 麥의胚芽나 穀皮에 自然的으로풍부히含有되어잇읍니다만 우리들은 맛나게먹고저 일부러 여저을除去한「精白米」를常食하고잇기때문에 不知不識間에 이귀중한비타민비—가不足되어서 榮養이 끄르지못하야 體位低下의原因이되고마는 첫입니다 近者에와서——「玄米食을취하자」라고 부르짓고잇읍니다만 맛잇는白米에 맛드린우리들의게 그것은 여간곤난한일이안일것입니다 그러므로 白米食을계속하야 취하는한 에비오스錠을 併用하야서 비타민비—複合體를 補給하는것으로써 이缺陷을보충하지않으면 안될것입니다……

그러므로 큰會社나 큰工場에서는 過度의勤務에도 피로치않도록…作業能率을 發揮식히기위하야 에비오스錠을사용하여시 好成績을 얻고잇습니다만 그것은이錠劑가白米에는 없는榮養素=B複合體를 제일 많이가지고잇는 麥酒酵母의 製劑인까닭입니다

非常時局를 突破하는最後의 길은 國民의體力이며 榮養입니다 더욱더 榮養에 留意하시사 이重大時局에 맛당하도록……

國產

エビオス錠
에비오스정

三〇〇錠…一圓六十錢
一〇〇〇錠…四圓八十錢
全鮮藥房에서販賣함니다

삿뽀로·아사히 유니온·에비스 麥酒釀造元
大日本麥酒株式會社 東京市日本橋區本町二丁目
株式會社 田邊元三郎商店 大阪市東區道修町三丁目
株式會社 田邊五兵衛商店

ER-K-81

平壤 大劇 UNITED ARTISTS

廿五日大封切!! (五日間)
◇天一映画社特作 國生錄 金信哉、李錦龍主演
◇東寶京都大作 水戸黃門 漫遊記 德川夢聲、柳家金語樓、橫山エンタツ、江戸川蘭子、花菱アチャコ主演
◇ユニヴァサル特作 SOS氷山 アールドファンク 指揮 ゼップリスト 主演
各社ニュース

平壤 偕樂館

廿五日より五日間
◇日活多摩川特作 蒙古の花嫁 杉狂児 星ひかる 主演
◇日活京都作品 花見の仇討 澤村國太郎、團德麿、田村邦男、淸水照子 主演 其他日活京都專屬俳優總出演
◇グランド・ナショナル提供 狂亂のマンダレー コンラット・ネーゲル ケイ・リナーカー ドナルド・クック 主演 猛獸の咆哮と土人の怒號 陰慘殺伐の危險漲るマンダレーの紅簾!
朝日ニュース RKOパテーニュース

松竹キネマ 明治座

25日より28日まで上演時間表

朝日 讀賣ニュース	11・00—11・27	2・49—4・16	7・00—7・27
短篇 友情を盜む勿れ	11・30—12・36	3・19—4・25	8・36—8・36
RKO 漫畫 短篇	12・41—1・07	4・30—4・56	9・07—9・07
曉の翼	1・10—2・34	4・59—6・23	10・34 10・34

次週大船ワーナー競愛合戰 待望封切

平壤 キネマ

二十四日より五日間
◇松竹大船特作 淸水宏 監督 按摩と女 高峰三枝子、德大寺伸 佐分利信、日守新一 主演
◇新興京都特作 押本七之輔 演出 怪猫五十三次 鈴木澄子、大谷日出夫 淺香新八郎、尾上榮五郎 主演
◇松竹京都特作 大毎小學生新聞連載 大佛次郎 原作 伊藤大輔 演出 名月蛤御門 (完結篇) 高田浩吉、伏見信子 小紫田正一、實川延雄 主演
各社ニュース

日活 黃金座

八月廿五日より 八月廿八日まで

朝日ニュース	11・00	・・40	6・40
FOX 友情の曲線	11・10	3・10	7・15
京日ニュースマンガ	12・55	4・25	8・30
ベ社 絢爛たる殺人	1・10	4・40	8・45

午前中御入場者30セン均一
27日より轉野井秀男一座來ル

智異山探險記

智異山行第三日(一) 玉寶高의 雲上院

⑧ 李殷相

燕谷寺—七佛庵(六十里)
七佛庵—雙溪寺(十里)
今日行程十六里(四十里)

×

燕谷寺에서자고 七月三十一日의아츰 밤새도록나리던細雨가아츰도 連하야 곱게뿌린다. 비는나려도갈 길은 가야겟다. 七佛庵을 들러서 雙溪에까지 가야한다.

어제길에 다리를傷한사람들이 一行中에 半이나되므로 그들은不得已 雙溪寺로 直行하라하고 健脚者만이 七佛庵을 들러가는길을 取하기로한다.

나는 다리傷한 健脚團員이 되어 七佛庵經由隊에 따라나섯다. 寺의東으로 좁은길을 헤쳐고서 논두렁길로나와 [illegible] 쪽을 向하야 올라간다. 맞으로 들이 조와 山속에 山우에 바람이 좋고 논도 좋은것이 智異山의 特色中한가지일것이니 李重煥의 擇里誌에도 「地近南海、氣候溫暖、山中多竹及柿栗甚多、自開自落、撒黍粟於高峯之上、無不茂盛、平地田皆種之、故山中村居與僧寺雜居、僧俗折竹拾柿栗、不勞而足生利、農工亦不勞而饒足、是以一山不知歲年豊凶、故號爲富山」云云 이라하엿다. 細雨山路를 오르며 군대군대 이루힌 村落을 비속에 지나가는 맛도 여기와서야 바랄수잇는 淸福인가한다.

떠난지 한時間 남짓하야 堂峙에 오르니 이堂峙는 求禮와 河東의 郡境이자 또그대로 全南과 慶南의 界線이다.

明日忠淸道、今日慶尙道라더니 이야말로 右脚全羅道、左脚慶尙道다.

여기서 곱작이 들라고 東下하는길에도, 논에는 벼가 살이 지고 바에는 담배, 콩닙이 細雨에 저즌채로 바람에 나붓긴다.

水車돌리는 木槽의 물지나 竹林을 헤치고 다시 오른다, 얼굴쭉 平澗한자리에 어느분의것인지는 알수업스나 一基의 浮屠와 數片의瓦礫이 남아잇서 前日에 庵子잇던자리인것을 일러준다.

竹林을 벗서나 돌라드니 여기가 바로 東國의 第一禪院 七佛庵이다.

사람하나 업는드시 조용도하다. 禪院의風味가 오늘에 몃 드러짐을 깨닷겟다.

이절에와 歷史的으로 처음 차즐것이 雲上院이라 게가어디냐 무럿더니 主僧이 아울나서며 따르라한다.

庵子의 後園上에 조그만한 뷘터가 잇서 玉寶高라하는데 저 草衣 意恂禪師의 東茶頌註에 「玉浮臺」라한곳이 바로 여기요 좀더드러가 [illegible]

[illegible]

玉寶高 예對人이 세상을 버리고서 雲上院 구름속에 五十年을 보내면서 거문고 뜻을 익혀 무궁한 곡을 두시닷고.

(註—그의三十曲名中에 幽谷 淸風曲이잇슴)

學藝

朝鮮文學精神檢察 —世界觀、文學、生活的現實— ③

安含光

그러면 여기에서 다시 이야기를 文學의世界에로 끌고드러가 생각해볼때에

文學 새로운思潮의 影響에依하야 往年新文學의 能手가 그接續續出햇슴에도 不拘하고 그의藝術的 形象에잇서 멀리볼조아古典은 말할것도업고 現時的으로同一한 性格의 精神的運帶下에 活動하는 諸作家들의 業績에比해서도 말못되게 低下의 位置에 處해잇섯다는것도 가장 基本的인 意味에 잇서서는 各異한生產力의 發展的 特質에서 오는現象이라는것을 理解할수잇게된다.

이에잇서 社會的經濟的條件이 [illegible] 流入(發生)한 時代思想이라고 하는것은 그의 結實을위하야 『存在』에對한『意識』의能動性에 만흔期待를 가지고잇슬것은 定한理致다.

하기야 좀더 意識的意圖와 目的의追求업시 人類의 歷史란 一步도 前進하는것이 아니다 社會的經濟的條件의 先進파後進을不問하고『存在』에 對한『意識』의 能動性이란 다가티必要한것이 事實이지마는 그가保護的政策미테伸服되어지는 環境과 그反對의 環境과의 사이에는 必然으로 그發揮的 性格도 달러질것이라는것은 自明의理다.

立場 여기에서 어떠한 往時의朴英熙氏와가티 俗學的客觀主義의 立場에서『歷史的運行의 必然性』을 말하자 함이 잇슬는지모르나 그必然的法則의現實的結果란 것은 賦興된 모든面에잇서서의 意識의狀態如何를不問하고 自然生得的으로 나타나는것이나하면 그런것은 아니다.

左右間 後進社會인 朝鮮社會의사람『存在』에 對한『意識』의能動性이 너무나 微弱하게 [illegible]

性과 切迫性을要求하면서잇다는 것은 各國의 思想的發展이 그를 實證하는바이다고 생각한다. 한데 우리는 여기에서 그러한 思想的發展에 交着되어진往往 精神을 大別하야 두개의型態—即『信念的그룹』파『意欲的그룹』로 區分해볼수잇는것이나아닌가

그러타고하면 한때 朝鮮文學의中心勢力이든『傾向文學』은? 하고 생각해볼때에 그는 보담만히 後者의性格에 依據되어진 것이나 아닌가고 생각되어진다. 그러타고해서 나는 그가 朝鮮文學에 寄與한바 功績이라든가 또는 歷史的意義를 無視하는것은 아니지마는그는 一般的

意味 에잇서時代思想에對한 主體的信念을가진 集團이엇다고 보다는 차라리 時代思想을 民族하는 이데오르그—小市民年齡의 集團이엇다는것을 認할 는 업다고생각한다 同否

이리하야 한때 作家의實踐수 題를 論하고 따리서 唯物主義를 排擊하엿지마는 그는 結局 그自身이 한개唯物主義者에 不過하엿다는 意志를 呈露한바 되엿다

하나 往事를 들것은 決코 유토피안은 아니엇다 웨나하면 온 제네레—숀의 [illegible] 그時代思想은 아페서도 말

한바와가티 決코 정신적[illegible]의 主體的인 產物이 아니라 그를 [illegible] 는바 現實的地盤우에서 發生한 生活의 產物이기때문이다.

다시말하면 그는解決의 [illegible] 點과 그가 依據하는바 現實的條件은 가지고잇는것이어 기때문이다.

어리하야 決코 유토피안은 아니지마는 그러나 그는 同時에 完全한 藝術的創造人일수는 업섯다.

그러타고하는것은 世界觀構成의 한개動的條件으로

看做 할수잇는바 時代思想의作家的影響—

다시말하면 鬪爭을 넘어 흥미드러오는 時代思想이라고하는것은 그를 需要하는바 物質的條件—(現實的地盤)파 同時에 主體的인 作家의 生活的 根據와가 合理的으로 統一되어지는것이 아닐때, 優秀한 形象的能力에로까지 發顯될수는업는 것이기때문이다.

時代思想에對한 主體的信念이 라기보다는 차라리 그를 當散의對像으로 해오든 往時의 新文學은 말하자면 主體의 生活的根據를가지지못한 至極히 虛假한것이 아닐수업섯다.

이와가티 時代思想의現實的地盤과 主體的作家의生活的根據와의 合理的統一업시 世界觀의 主體化를 招來할수는업는일이 되어지는것이 못될때 決코藝術的 創造에잇서서의 重要한地位를 占領할수도 또는 하나의 現實的能力으로서 自己의存在를 宣揚할수도업는것이다.

어리하야 世界觀의相互로서의 主體의 時代的認識 그自體부터가 벌써 이와가티 合理的統一의 울갓고잇지못하고,

性格 따라서 그世界觀이 主體化된것이못될때 그곳에는 圖式主義의 生硬한 獨斷가 容易하게 發現될수잇는 事理다.

其實 圖式主義的傾向은 지난날에 創作方法의時代에잇서서만이아니라 그後에잇서서도 亦是 마찬가지엿다. 信頼할 主體의確立업시 創作메소—드를 理論上으로、메커닉한 轉換해본대자 優秀한 藝術的形象이 創造될理 萬無하다.

藝術世界란 언제나 頭腦的인 이데오로기—가 말하는 世界가아니라 主體의 生活만이 말할수잇는 世界다.

이것이야말로 다른科學的制作 [illegible]

學藝消息

▲梁柱東氏—盲腸炎으로 方今城大病院小州外科西大號室에 入院하야 手術을바든後經過가良好하다고

▲李石薰氏—本社放送局에서 勤務하다가 今般咸興放送局으로 轉勤되여 赴任中 水害때문에 汽車不通으로 一三日間滯京한다고

▲京城府內太平通에잇는 日滿關學會에서는 오는 九月부터 「支那學(滿洲學)叢書」을 隔月刊으로 刊行한다는바 執筆者는 모두新進의 權威들이며 總卷數는 九卷이라고한다.

新刊紹介

▲朝鮮醫學會雜誌 七月號 發行所 京城帝國大學醫學部附屬醫院內朝鮮醫學會 振替京城二〇八六番 定價五十錢

▲女流文人 九月號 各地婦人紹介特輯 發行所 京城府永登浦町五四六의六 半島文學社 振替京城二七四五一番 定價二十錢

▲基督新聞 第一號(週刊)發行所

▲ゴールド 八月號 發行所 大阪市北區澤上江町五—六〇 ゴールド社 定價三十錢

▲ホームラクン 九月號凉夏號 發行所 東京市日本橋區本町一丁目ホームラクン社 振替東京一二一番 定價十三錢

▲復光 第四號 發行所 京城府阿峴町八九 京城救護會 定價一部十五錢

▲運輸界 八月號 滿浦線樂書紹介號 京城府花洞町六一 運輸通信社 振替京城一〇九七六番 定價五十錢

▲實新聞社 京城府西大門町一丁目八九 [illegible] 振替京城二一五九〇番 定價一部七錢

本社主催 콩쿨樂譜頒布中

(頒價一圓) 本社事業部에서

多島海記 (三) 海峽病

鄭芝溶

아아! 바람도 만키도하고나! 그저만타는 설도만키도하고나! 그저만타는 생각외에 업서서 마스트가 대롤리고도 는러이기우러진 大關嶺을 보고도, 水晶같은 큰 비추고도 남로를를보고도、東西南北 四位方을 보고도、그저 만조이다! 만조이다! 하고 말라는 感嘆이내처 지당한 생각으로 변해서 그저지당하온 말습이옵지다. 지당한 말습이 옵지다하엿습니다. 배는 파연 오며 甲板이 그다지 넓다고는 할수업스나 수백이이란도

[illegible]

女流短篇 閑夜月 (十二)

張德祚 作
崔根培 畫

[illegible]

「곤전 어디를가오」

그러나 왕비는 오히려 평온하엿다.

[illegible]

淋菌의特性으로
二重殺菌을하여
야만근치됨니다

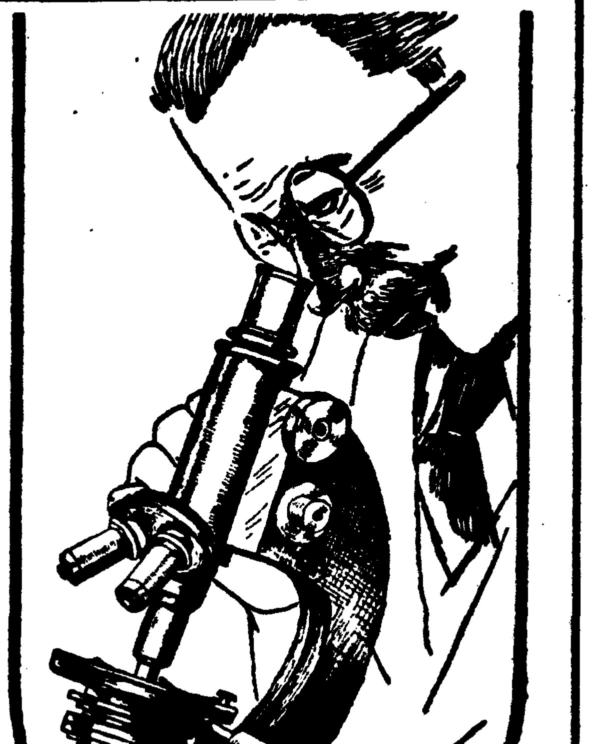

殘暑에再發되는 고질의림질을 이러케 근치식힙시다

K—201

오즘누기에고통이심한분
再發되야한탄하시는분
內服藥을장복해도낫지안는분
부부화합에자미를모르는분
부인병으로고통밧는분

二重殺菌을 해야만림질은 根治됨니다

百發百中으로

림균때문에생긴 三大해독
❶ 고통과번민으로자기건세를망하게만듬
❷ 죄업는부인께전염시켜집안을떠하게만듬
❸ 國民健康을해롭게하고생존경쟁에지게됨

하로바삐림질을근치하세요

東京市芝區新町十三의一 總代理店 合名會社 河原商店 (振替東京三五〇一九)

—약가 보통약…一圓九十錢 十七일분…三圓八十錢입니다— (日東製藥合名會社製品)

惡疫에備하라 健康에의鍵을

健胃固腸丸

水傷・食傷・寢冷等으로이러나는滯瀉・腹痛에……

皇軍勇士에의慰問袋에 반드시잇지마시고너어주십요

本舖 大阪 谷回春堂

僞造品잇슴谷回春堂製라고指定을요함

產業

產業茶話

南部朝鮮에有望한 玉葱栽培小考(上)

梁再俊

玉葱은 [illegible]業的價値가[illegible]富하고消化를助長하며 食欲을增進케하야 藥效方面으로보더래도 一般蔬菜에比하야 優秀한效果가잇는關係上 近來朝鮮에도 生活의歐風化함에따라近代的野菜로서一般의需要를喚起케되엿다 그러나 朝鮮農家에서는 玉葱의栽培가 朝鮮의風土에不適하다는烙印을찍다시피 全然손을못대고 此의栽培를 等閑하고잇스며 近年慶南地方(晋州、咸安、昌寧)에서 玉葱을栽培하고잇스나 [illegible]小農의栽培에不過하야 生産不定으로 年年히內地及北滿洲로부터 三十萬乃至四十萬貫의玉葱을 移入하고잇는現狀이니 此의需要를 充當키爲하여서는 朝鮮農家에 업지못할有益한 產業의하나이임을 믿엇다고보아 그栽培順序와 注意事項一、二、三을記하야 栽培家의 參考에供하고저한다.

×

첫재 種類는 에로-·단바-스의二種을推奬하겟는데 구루-프(圓球形)와푸래트(扁圓形)로 區分할수가잇는데 모두黃色의中生種으로서 다음과가튼特徵이잇다.

一、形質이 緻密하고 風味가佳良한것

一、白、赤玉葱에比하야 栽培가 容易하고 豐産的으로 實用的인것

一、貯藏에堪耐하야 長期輸送에 便益한것

에로-·단바-스의二種은 모다 그性이 强健하야 栽培에잇서서 病虫害의被害가 적고 하여도 適當이아니며 栽培容易한品種으로 特別한技術을要치안코 耕作할수가 잇스며 他作物에 比較하야 收量의豐凶의差가 別로업고 比較的一定한收穫을어들수가잇다 그러나土質에잇서서 適不適이 잇는것이므로 營利的으로 栽培할려면特히 土質의適否를 吟味하야 着手하는것이 賢明한方法일것이다

×

淺根作物인玉葱은 生育의旺盛한 五六月에 氣候의旱害를 입기쉬우므로 保水力이充分한 有機質土壤이 適當하나 酸性에는 抵抗力이弱하므로 中性土壤임을必要로한다.

또排水不良한 粘土의土地에는 結球가充實치못하고 莖葉만徒長하야 不良한成績으로 終了하는일이 만타.

×

苗의育成에는 冷床苗와 [illegible] 잇는데 一般으로는 苗床에[illegible]育成하야 定植하는 方法을 行하고잇다 播種期의 適否도 收量에 多大한影響이잇스므로 [illegible] 와反對로 過遲하면 [illegible]의 發育이旺盛하야 [illegible]만 收量이減少되므로 玉葱의栽培에잇서서는 播種時期를 選定하는것이 緊要한技術이다.

播種期는 地方에따라서 一定치안치만 普通南鮮地方에서는 大體의標準으로 冷床播는 八月下旬 直播는 九月上旬으로한다

×

苗床坪當의 施肥量은 基肥로서 腐熟한堆肥三貫 下肥五百匁 木灰百匁 過石二百五十匁 補肥로서는 發芽後一回下肥一貫을施與하는程度면조타.

×

種子는 大槪發芽率이조치못하므로 新鮮한種子라도 八十%가 發芽되는것은아니된다.

그리고 種子의[illegible] 防止하기爲하야 中苗를엇는데는 [illegible] 坪當大勺內外가 適當하다. 어떤으로하면 本圃反當의 定植苗를 어들수가잇다.

種子는 [illegible]와가티 黑色의種粒이므로 [illegible] 床土의 [illegible] 區別하기 困難하므로 [illegible] 區別하기쉬운 方法으로서는 種子에 小麥粉或은 石灰粉을 混合하야 播付하면便利하다.

그리고種子購入時는 信用잇는 採種者를 選擇함이必要하며 優良種子의 肉眼的特徵으로서는黑色光澤이잇고 新鮮한種子에 比하야 多少重少하며 一合의重量은 二十四匁內外 粒數는二千粒可量을標準으로 發芽에要하는 日數는 十日可量이適當하다.

其他苗床의作法 播種法 發芽後의 管理等은 一般蔬菜와同一하므로 여기는略하기로한다

—계속—

對北支貿易에잇서서 有望視되는鰮肥

米、苹果、洗濯비누等

貿易協會綜合對策을講究

對北支貿易의 促進에 對하야 朝鮮貿易協會에서는 天津 靑島의 支部出張所 連絡等 其對策을 綜合하게되여 過般來 協議中이엿섯는데 當面의 主要事項으로서 다음諸問題解決에 進出하게되여 總督府當局의 善處를 要하게되엿다 即

最近 北支에 잇서서의 日滿商事의 [illegible]의實付는 一般北支農民의 耕作에 成果가期待되지안코 化學肥料이기때문에 어 不良하야 結局 動物肥料 土地가 甚히 破損되여 農作물 가장適當하다고한다 現地農民은 動物肥料의 配給을要請하고 잇슴에鑑하야 朝鮮에 豊富한 온魚肥料로 이에대신하는것은 目下의 急務로 北支全農民의 需要에依하야 多大한 成果가 期待되고잇다 다음은 米인데 最近 北支에서는 外米의流入이 杜絶되여 朝鮮米의 輸出은 자못有望한데 北支大衆은 品質이 不良하여도 조흐므로 朝鮮으로부터等外米를 보낼것으로 어때에 等外米의 大量輸出을 企圖치안흐면 아니되리라한다

그다음은 林檎인데 關東州林檎의 進出은 最近猛烈하야 朝鮮林檎의 强敵으로서 注目할만한것이엿스므로 그斡旋販賣의積極對策이가장必要하며 其他洗濯비누의 進出도今後品質을 低下시켜 大量輸出하면多大한 效果를 볼것으로 製造業者에게 極力이것을 慫慂할것이라한다

琺瑯鐵器의 輸出은不振

軍需工業轉換考慮

朝鮮琺瑯器商工業組合調査에依한 七月中의 琺瑯鐵器輸出高는 個數三千百四十二個價格十一萬六千餘圓으로서 一月以降累計는二萬九千百個 十五萬一千圓으로이것을 前年同期에 比하면 二萬六千二百個 百三萬餘圓의 激減이다. 輸出不振의 主因은 原料인 鐵材의 入手難에 잇는데 事變以來 南洋方面에서 主로 朝鮮產品을取扱하는 華僑의 排日貨도 顯著히 影響하는것으로 海外의 價格低落에 反하야 生產費가 漸增하는것도 一因이 되여잇다 그리고 海外市場의 滯貨가一掃될때에는貿行이 恢復될것이라는 一縷의希望을 가젓섯스나 最近의 情勢로는 輸出은益益 不振에 陷할것으로 輸出振興은 多少 期待할수업서서 結局 琺瑯鐵器製造業者는 大部分 軍需下請工業으로不得已 轉換할수밧게 업다고보아 總督府商工課에서도 對策을硏究中이라한다

麟蹄秋蠶掃立增加

麟蹄郡農會에서는 今年度秋蠶 四千一百九十枚를 지난十二日부터 各面에配付하엿는데 前年에 比하면 四百四十枚가 增加되엿스며 各面別은 如左하고 收繭豫定은 一萬貫을突破하리라한다

麟蹄面	九百十八枚
南面	九百九十三枚
北面	三百九十二枚
瑞和面	五百枚
麒麟面	九百十五枚
內面	四百七十二枚

順川管內酒造量 萬石突破!

【舍人】平南 順川稅務署管內의 燒酒釀造量은 十二酒造年度末現在로보면 一〇、七三三、三二二(石)으로 昨年보다는 一四四七、八〇三의增加를 보엿다 이것은 數年來 機械燒酒界로 分散된業者가 만키때문에 在來側은 全部[illegible]으로써 發展된것이라는데 其稅額을 計算한다면 實로十八萬餘圓의 多額에達하고잇다

莞草스립퍼-

東京市場에서 大量注文殺到

【全北支社發】全北特產品으로서朝鮮內는勿論 內地滿洲方面에까지 이름노픈 莞草“스립퍼”는細工이精美하고 物質이良好하야 東京居住者의 氣質趣味에迎合하여 東京方面에서 多大한好評을 밧고잇슬뿐아니라 最近東京受商으로부터現在生產品을 全部需用할수잇스니 細工에留意하야 發荷하여달라는 明朗한 注文이드러오게되엿다 이에對하야 道產業課에서는 古川課長以下 產業獎勵係高津主任이 協議한結果 府內高麗“스립퍼”組合을發動하고 家內工業으로서 有利한同製品의 東京方面進出에對하야 萬全을期하기로하엿다한다

坡州堆肥增產督勵

【汶山】坡州郡에서는 每年堆肥增產에 指導努力하여온바 今年은特히 金肥配給의 不圓滑과 價格昂騰에따라 農家生產物의 確保增進을 圖謀하고 時局의 長期化에 對應코저 每戶一日 한時의 式草刈를勵行하야 九十日間九百貫의 材料를 蒐集하도록 草刈週間을 設定하고 따라서 肥料와 灰燼場을 急速淨化利用하도록 郡廳員總動員으로 管下各面을 徹底的으로 督勵中에잇다 한다

정어리漁獲高

八月上旬皆無狀態

江原道及 咸鏡南道兩道의 八月上旬의 鰮漁狀況은 如左한데 新規漁獲은 絶無이엿섯다

▲江原道漁況 (八月一日부터十日까지) 七月下旬南部沿岸에 漁群이襲來하야 多少期待되엿섯는데 今月에드러 全혀 漁獲이업섯다 漁獲高累計=八月十日現在=三十二萬二千一百九十四樽 (七月三十一日現在와 同樣으로 六十一萬五千七百九十一樽) 昨年同期六十一萬五千七百九十一樽 製品推定高=八月十日現在=魚粕八萬四千二百五十四叺 魚油二十七萬八千罐

▲咸南道漁況 (八月一日부터十日까지) 今月에드러 以來 漁獲皆無 目下休漁中이나 咸北海況은 極히 好調인모양으로 九月一日부터의 巾着網船出動에 期待를가지고잇다 漁獲高=八月十日現在=一萬一千百十樽 (七月三十一日現在와不變) 前年同期八萬七千七百三十八樽 製品推定高=八月十日現在=魚粕二千五百九十一叺 魚油八千八百罐

白米包裝用에 人絹布袋登場

強靭性이나外觀도자못良好

白米用布袋의 供給不足으로益益 逼迫하야 多少의强弱論이나 叺의使用등으로서는 云云할때가아니라 一般業者들은 適當한包裝物의供給을希求하고잇는데 大阪米穀會社가 人絹製袋를 새로히만드러 檢査當局에 認可를要望하야 注目을끌고잇다

新案의 人絹袋는 光澤이엇서 外觀도좃코 外觀的商品價値는 百%로 一面자못强靭하야 價格은 一枚에 四十錢乃至四十四錢가량으로 細×·叺製와同程度이다 오직洗布가不可能하야 一回밧게는使用할수업는것이 缺點이므로 再利用이不能하니만치 單價가比較的비싼것이 難點이되여잇다

穀檢仁川支所에서는 爲先八十袋를 試驗用으로 目下貯藏、輸送投下等 各角度로 試驗을行하고잇는데 大體一回輸送에잇서서는 可能할모양으로 再使用에對하야서는 마-크洗濯이크를 簡單히 脫色할수잇도록 硏究만하면再使用의 可能性이잇다고한다

三斗叺生産高

產業協會調査에依한 八月上旬中의 叺用三斗叺의 生産高는京畿의 五千三百六十五枚로 他道에는 生產이업고 一月以降의累計는 如左하다 (單位枚)

京畿	七三九、三五四
忠北	二三九、〇五〇
忠南	四二六、九〇五
全北	三三〇、一七二
全南	二二六、一五〇
平北	一〇六、〇一〇
黃海	三八、一二五
咸南	五五二
合計	一、九八六、三二八
(前年期累計	四三三、〇〇一)

寧邊郡秋蠶種 七千枚配付完了

【寧邊】農業之都=寧邊郡에서는 秋蠶種配付를 지난九日까지에各面一齊히 完了되엿다는데 總配付枚數는 七千枚인바 此를前年度에 比하여보면 別로增減에 大差가업다고한다 그리고 前記總配付枚數를 當郡內 各面別로 보면 下記와如하다

寧邊面	四〇〇枚	梧里面	三〇〇枚
延山面	三〇〇枚	獨山面	三〇〇枚
小林面	四〇〇枚	八院面	三〇〇枚
鳳山面	三〇〇枚	古城面	四〇〇枚
南新峴面	三〇〇枚	南松面	五〇〇枚
泰平面	三〇〇枚	北新峴面	五〇〇枚
龍山面	三〇〇枚	百嶺面	三〇〇枚
計	七、〇〇〇枚		

產業메모

파리채에 竹材

木材時局 竹의活用은 이 使用의 方途가 넓으므로 改良할 必要가잇다 그러나 長期戰下에 益益考慮되고 爲先竹을 考慮하야보면 竹 面需要도 自然竹製品으로 硏究되여잇는터이어 그런 이야말로 더욱利用하여도 可할것이 아닌가 竹製品類는 놀랄만치 [illegible] 조흔材料로 實用할餘地가 [illegible] 種類도 자못조코 [illegible] 目下家庭에서 使用하고잇는 파리채는 一 從來의 竹製파리채는 부레도 比較的[illegible] 한 材料이다 그리나 鐵製以外에는 竹製의三分 四錢乃至五錢의 竹製파리채는 [illegible] 以上 더發展하지못하는것 [illegible] 은 至急히 [illegible]

※ ※ ※

肺病全快體驗談

有田藥을服用하면서 自然療養을하고

只今은이와가튼元氣

全快者 渡邊まさ

姙娠七個月되엿슬때에 感氣를걸리고 얼마를지나도 아모래도낫지안코 異常하게뎌쳐서 食慾이減하고여위기만하는故로 醫師의診斷을바닷는바 肺尖이나쁘다고하는데 더욱놀나서 一層더重한患者가되엿습니다 主治醫도 참낫는病이니까 悲觀치말고마음을노코身體를安靜히하야 될수잇는대로 滋養物을攝取하고 養生하라고親切히 注意를식혀주셧스나

一家의主婦

로서여러子女의어머니로서 或不幸한일이나엇스면큰일이라고 마음이焦燥햇습니다 焦燥하면 焦燥할수록 熱은 고 食慾은 減해오므로 家族은 勿論親族까지 걱정을 해주셧습니다 그래서 問病온 親族의 시가 前에 肺病으로 苦生을하다가 完治되야 健康케되엿스니 꼭 有田ドラッグ藥을 먹어보라고 勸告하므로 바로 有田ドラッグ專賣所에 相議하러갓습니다

主任의 말삼이 肺結核이라는 診斷이 내렷다고 決코悲望할必要는업다 一般으로 어病을 極度로 무서워해서 어쩌저것해메거나 하는故로 나을 病도 잘안낫는수가잇다

첫재 病을 正當히 理解해서 養生法도 天地自然의 恩澤을適當히밧고 精神 食物等에도 注重해서 藥을服藥하면 낫는病이라는 말을듯고 有田音松氏鑑製의 別製治肺劑와 血液素를 사가지고 왓습니다

바가양반의거서 그리말을信任하고 어藥을먹기始作할때부터 나는어病을꼭곳처야되겟다고 決心햇습니다 그래서高熱인때에는 絶對安靜을지키고 室內의換氣가 잘되게하고 日光이잘들게하야 養生에힘쓴結果

養生과良藥

의德澤으로그러케高하던熱은 次第로내리고기침도漸漸안하게되고 盜汗도안나고 밤도잘자게되야 날로 [illegible] 되엿습니다

無熱이되여서부터는 조금식外出을하고 每朝日出前에起床하야 陽光을쪼이면서 公園을散步하고 그다음에 밥을먹고 新鮮한野菜를 攝取하고 [illegible] 어렵게하야 [illegible]

服藥과養生

을繼續하는동안에 德澤으로 病前보다도 體重이늘고 全快햇습니다 그後出產을 햇스나 何等의異常도업고 漸漸健康해저서 家事에힘쓰고잇습니다

肺病이나 肋膜炎으로 苦生하는분에 [illegible] 나의 體驗을 말삼드리고 參考에 供코저하나이다

名古屋市中區南辰巳町八二

全快者 渡邊まさ

藥이업서도 肺病은

自然의힘으로낫는다

人體에는病을 自然히防禦하고治癒하는힘이잇습니다 이것을自然治癒力이라고합니다

그것은血液中의 白血球와血漿등에依하야 侵入한病原菌과有害物을噬食하고 또는이에對抗하는抗毒素(抗體)에對해서 그病(뻬데리아)이 免疫性을 具備시키는바 自然에對한 防禦力이오治癒力입니다

人間은나서 二十歲까지에는누구나한번은結核菌의 感染을받게되는것인대 自然防禦力이旺盛한 사람은發病하는일이업고 假令病에걸렷다할지라도 不知中에나아버리는例가만습니다 비록發病햇슬지라도自然治癒力이 旺盛하면比較的短時日에낫는것입니다 따라서結核의 豫防上으로나治療上으로도 自然治癒力을强하게해두는것이緊要합니다

肺病의治療에 웨藥이必要한가

그러나 한번結核病과가튼 全身에 影響을미치게하는病이면 體內로부터는特히 心臟과胃腸의機能이衰退하고 自然治癒力도弱해지야 治癒가困難케되는故로 먼저此等衰弱한諸器官의 機能을直接援助해서 體內의治癒力을 强케하는 때문에藥의힘을 빌지안하면안될니다

그러면어떠한藥이 第一조흔가하면 體內의諸器官에 直接作用해서 機能을旺盛케하고 自然治癒力을 强케하는 有力한藥品이 多數配伍한것이 가장조흔것입니다

有田ドラッグ有田音松氏鑑製의治肺劑는 多種多樣의 藥治効能이잇는 高價優秀藥의合理的配合에 依하야 自然治癒力과防禦力을强하게하야 治療의目的을達하는作用이 잇는肺病의治肺劑입니다

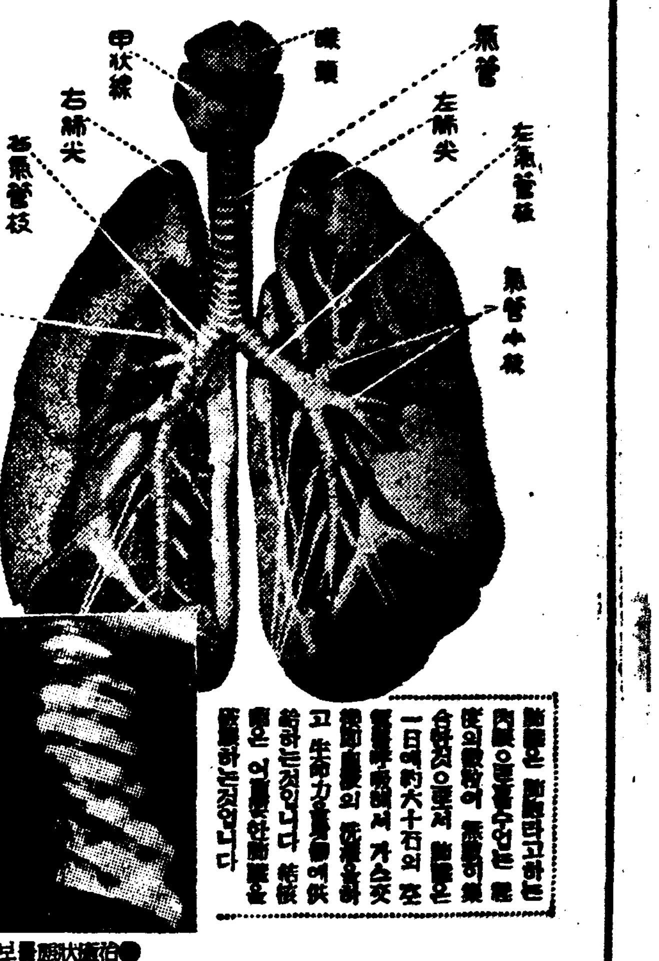

肺臟은 [illegible] 重要한器官이올시다 [illegible] 一日에約六千石의 空氣를 呼吸해서 가스交換 [illegible] 生命力을 維持하는데 供給하는것입니다 [illegible] 重要視하는것입니다

●治療狀態를보인렌도겐寫眞●

自宅療養讀本

肺肋膜患者 때문에 自然力應用의 自宅療養에 必要한 方法을 詳述한 養生書를 下記各地의有田ドラッグ專賣所로 直接來訪하시던지 郵便으로 詳記해서 最寄의 有田ドラッグ專賣所又는 發賣元이나 本舖로 申込하시압

無代呈進

肺病ろくまくの患者は

京城=郵便本局前 竜山練兵町
平壤本局前 ●釜山幸町一
群山驛前通 ●全州高砂町
光州本町三 ●木浦榮町二
大邱弓町 ●馬山京町三
麗水港
[illegible]浦本町 ●浦項本町
海州南本町 ●鎭南浦漢川里
咸興本町二 ●羅南生駒町
新義州櫻町 ●元山本町三

有田ドラッグへ御相談あれ

本舖 大阪上本町六丁目 發賣元 大阪心齋橋南詰 東京日本橋通三丁目角

素肌의美麗한夏는 이것만으로充分타

素肌美特急!

1 コロン收斂 더우에 느러지기쉬운살을 단단히시켜
2 コロン洗顔 솜에무처서 씻스면는 淸淨한살결을가진다
3 分泌調節 過度分泌를調節하야 適度의分泌를가진다

40セン 63セン 95セン

ヘチマコロン

HECHIMA COLOGNE

ヘチマコロン은 참으로여름에맛는 化粧料이다! 산뜻한쓰는맛이불쾌하지안코近代的이다! 여름에는 コロン에限한다는 所以다

株式會社 近源商店

廢墟에서 再建으로 復興의 氣勢潑剌

災害一過後新上點景

金津江改修와 資金融通이 再起의 關鍵

【新上】일조에 폐허로화한 신상(新上)은 수난을겪고 벌서닷세를마지한다 홍수를피하야 어디진 정동을라고 몸허지고 떠나려간 내집을차저 가장(家長)을찾고잇는 이재민들의 처참한광경에서 그래도 재기(再起)에 불타는표정을 엿볼수잇다

그러나 저들이재민에게는 먹고 입고 잘집조차이업서 기한에 떨고잇스니 이를구제할어 당면의급무임은 말할것도 업거니와 이외에도 저들로하여금 다시신상에빠리를박고 영주(永住)할수잇는 부흥(復興)의 천사(天使)를 만들려는 외에 크다란 과제(課題)두가지가 가로노혀잇다

그하나는 작년부터 오개년의계속사업으로 팔십오만원의 공비를드려 공사를 진행중인 이번 제결된 금진강(金津江)의 제방공사의설계를 변경하야 금번과 가튼 홍수라도 능히 견될수잇서 주민으로하여금 안도(安堵)할수잇는 완전한제방을 만들것

그 둘재는 주택(住宅)상점(商店)은물론 재산전부를 물에 일코 빈주먹만남은 이재민에게 어떠한방법으로든지 집과재산을 다시찾게하야 생활을 안정시키는 것이다 ...

災害復興會組織

復興救護兩部로活動

일조에 가산전부를 물속에 너코 기한에 떨고잇는 저들 오천여재민을 위하야 신상재해부흥회(新上災害追興會)를 조직하야 부흥부(追興部)와 구호부(救護部)를 두고 각방으로 활동하기로되여 일반의 기대가 자못크다

順安砂金竊取事件 被檢者半數는釋放

【順安】기보=지난달이십일경 지천야사금회사(淺野砂金會社)인 부등 유십여명이 검거된 사금절취혐의사건은 순안에 처음되는 대사건으로 그해결이 자못주목되던터인데 사실취조를 개시한지 오십일만인 지난십일, 이십일명이 무죄석방된후 작이십이일에 도여덟명이 석방되엿는데 남어잇는 삼십여명도 아직 본서에 남어잇다고한다

江陵南大川의 河底工事要急

【江陵】강릉남대천(南大川)은 대관령(大關嶺)에 발원하는 강릉읍의남방을 관류하는 불의대수원이어니와 이남대천은 근래 그의하저(河底)가 너무도노파저 어소고한 하천에 시민들은 우기를당할적마다 늘 위협(威脅)을 느끼게되는바로 어하저의 하천정리를 엇지못하는한 ...

十八名中毒騷動

新設麵屋국수먹고腹痛이로서 元山署서原因調査中

【元山】명덕전 한노식당 국수를먹고 중독된사람이잇서서 원산지인을 놀리게하엿거니와 어번에는 원자부 영정 삼정면옥(新設麵屋)국수를먹고 중독소동이트럿다 지난이십일일 오후 팔지경 해안통일정목 해안회를 적하현장에서 조운지점전속인부들은 전기삼정면옥으로부터 국수상신여그릇을 시켜다 먹어된바 먹은지 얼마안되여 그중십팔명이 복통을이르키며 엄지병상이일어나엿스나 응급수당후가 ...

初日에 責金

大田局國債賣出

【大田】대전우편국(大田郵便局)에서는 국채상환(?) ...

新義州商議所 會頭辭意表明

【新義州】신의주상공회의소에서는 지난이십일일 ...

幼稚園基金으로 全財產을惠擲

慶州兪女史의壯志

【慶州】팔십고령까지 여자의홋몸으로 근검저축한 전재산일만오천원을 사회공공사업에 써달라고 선뜻내어노하 세인을감복시킨 경주읍노동리(慶州邑路東里) 유씨금(兪氏今)여사는 저난할어신일 최기윤(崔基潤)씨를통하야 경주읍장 정상(井上)읍장에게 ...

邑面吏員養成所

來九月一日부터開設 忠南道第一會議室서

【大田】도치제일선(道治第一線)에서 활약하는 읍면직원양성소(邑面職員養成所)는 매년 도회에서 일어나는 희망이엿섯는대 금년도 예산통과를 보게되야오는 구월일일부터 삼개월간 도제일회의실(第一會議室)에서 개최되리라는바 희망자 백오십명중에서 오십명만 선택하리라고한다

大田府典當舖 明年度에實現

【大田】대전부(大田府)의 수년 ...

사랑일코自殺

【平南文社發】오직괴로웟스면이 세상의 꽃다운청춘을 스스로버렷스랴? 집요한 처녀의 몸으로 향의한여서 ― 평양부동대원리(東大院里)사백삼십사번지에사는 대화정 삼전약방(森田藥房)의점원 김신옥(金信玉)(二一)은 이십이일오후다섯시경 자기집에잇는 나무에목을매고 자살하엿는데 그가남기고간 유서에는 사랑에속은여자의 애끗는서름이 글자글자에 매치여잇섯다 그는 일년반전부터 어떤기회에 평양부신양리(新陽里)소개업 ...

鎭南浦에 氷缺乏

【鎭南浦】최근진남포부에는 전력(電力)부족으로 부내각공장이 일제히 중지상태에 잇거니와 어업조합제빙(製氷)공장에서는 제빙중지하게되여 본래부터수요부족으로 곤난하든 진남포부민은 어름이업서 막대한곤난을 밧든일방 각요리점 요리점 생선우유상들이 막대한손실을 보고잇다

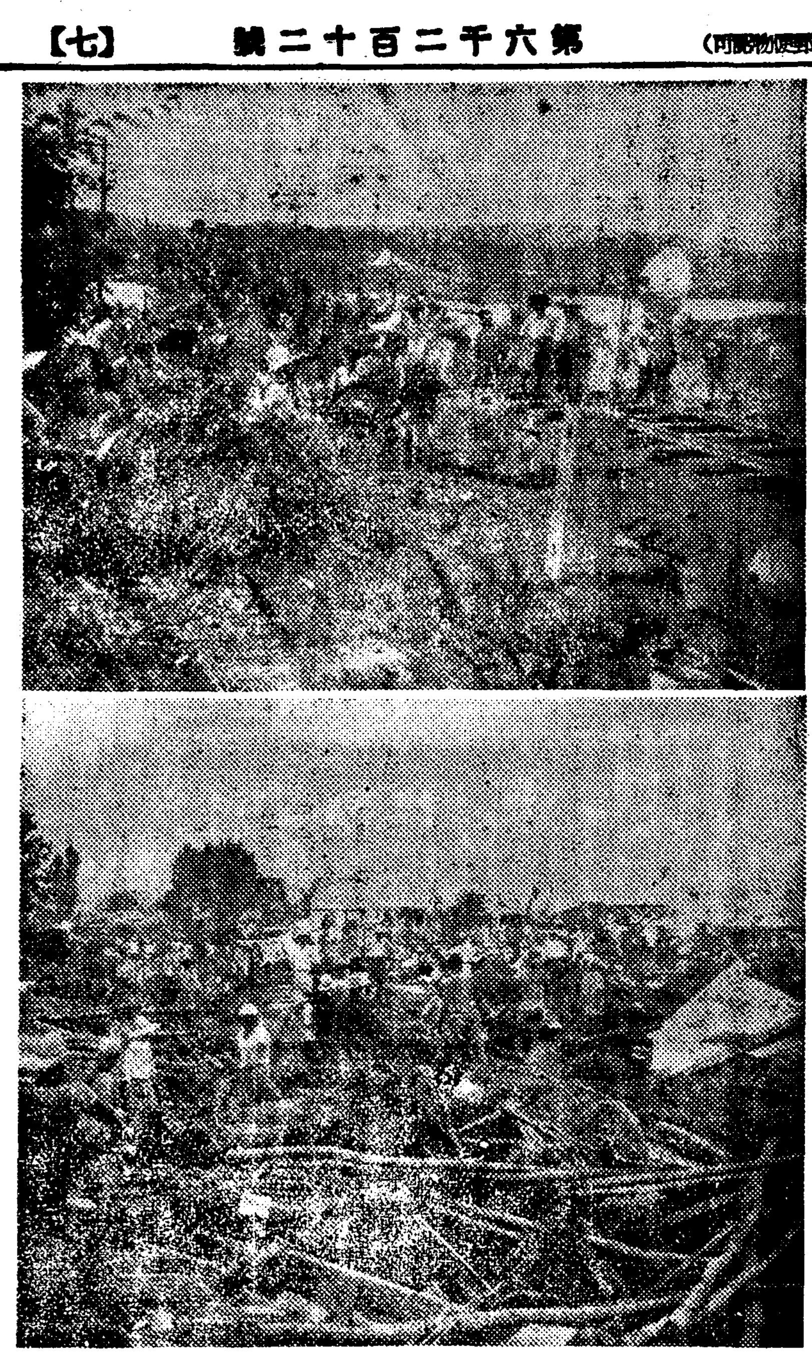

寫眞 上은 新上附近鐵道復舊工事 下는 新上의 繁榮街이던 中央通수害光景

證憑帳簿를押收

釜山談合事件餘震漸擴大?

【慶南文社發】부산토목담합사건에 관련하야 모관청에 독직사건이 폭로되여 부산서삼호(三好)사법주임파 복정(福井)형사부장 초량정(草梁町)조선총독부 부산철도개량사무소(朝鮮總督府釜山鐵道改良事務所)에 나타나서 증거품으로 동소의 장부수권을압수하는동시에 직원중 중전모(中田某)를 검거유치하엿다 그내용은 중전모는 경부선복선공사(京釜線複線工事)에 관해서 장부를위조하야서 오백여원을 횡령하엿다고하며 그외에 독직의 혐의가 농후하므로 부산서에서는 철저히 어부정사건을 적발하려라고하는데 금후의외의 방면으로 진전하야 철도대부에 까지 미치지나 안흘가 일반은주목하고잇다

待望의多獅島鐵道 十一月一日開通

【新義州】안의(安義)국경지대산업개발의중대한관계를 가지고잇는 대망의다사도 철도공사는이래순조로진행되여 오는십일월일일부터 개통을보게되여 신의주다사도간의 운수영업을개시하기로결정되엿다한다

叔父亂刺犯送局

【金堤】기보=한흉인 세인의이목을 놀래이고잇든 김제읍흥동리(金堤邑興東里)나팔도(羅八道)(三〇)는 자기숙부 나달성(羅達成)(五〇)을 문상에서 예리한칼로전신십여처를 난자하야 법인조를밧고 진제경찰서에 엽총사건과 엽총을하야 지난이십이일 검사국으로 송국하엿다한다

天安各町里聯盟

【天安】충남천안읍(天安邑)에서는 천안각정리총대(各町里總代)의주최로 지난이십일일 오후팔시에 천안극장에서 각정리의 국민총동원 연맹결성식을 거행하는동시에 세포단체(細胞團體)즉실호에 반장(班長)한사람식 두어물샐틈업시 완전한단체를 조직하엿는바 그날회합한인원이 무려오백여인에 달하여 공전의 성황을이루엇다한다

謹告

全北支社 記者 安振玉 右新任 昭和十三年八月二十三日附

全南支社 總務兼特派員 崔仁植 記者 徐邦彦 右新任 總務 金泳柱 右解任 昭和十三年八月二十三日附

長篇小說 林巨正 【153】 洪碧初作 金熊超畫

피 리 (三十四)

...

中名藥 强性强精藥 早漏立止 富興公司藥品部

紡績落綿 製綿原料 蒲團綿製造元 卸商 池漢柱製棉所 仁川府內里一七 本店釜山、支店光州 電話長一、四五七番 (價格表請求次第迅速進呈)

綿大投賣

特許石油下向ランプ 特許ガソリンランプ 特約店募集 カタログ進呈 名古屋市中區古渡町 合名會社 柴田商店 振替名古屋2131・電話南213

工業案內 洗濯石鹼 日用品 製法 ... 京城府長沙町一九 晨昌工業所

元山和信連鎖店解約

元山和信連鎖店은事情에依하야 八月二十三日付로解約廢止하야 以後本社와何等의關係가無하게되엿사오나 隣近諸位께서는如此惠諒하야 주시옵소서

昭和十三年八月二十五日 京城府鐘路二丁目 和信連鎖店株式會社

外賣員募集

一、年齡 二十歲以上四十歲以下

二、資格 身元이確實한者

有力한身元保證人二人이有한者

一、採用 京城本店外賣課

一、締切 八月三十一日

右希望者는 履歷書에 最近의 半身型寫眞을 添付하야 本社外賣課로 持參하시오

京城鍾路 株式會社 和信

十八金代用金側萬人向特選標準時計

特典 ... 特價七圓五十錢 特價三圓七十錢

歐米洋行時計部 新義州府 郵便局私書函第四十二號

百日咳に ぜんそくに とても良くキクのでー大評判 小兒用は コデス 笹岡省三藥房 大阪市北區中崎町

頭痛이잘낫는名藥 有名한醫學博士 森田資孝先生御推奬 ノーシン 노-신

●머리가갈려지는것가티 몹시아플때!! ●바늘로쑤셔는것가티 골치가아플때!! 그리고 머리가무지안흘때도過度한讀書로睡眠이不足하거나 술을過飲하고 餘毒으로 氣分이 조치못할때나

藥價 四包入 二十錢 七包入 三十錢 十二包入 五十錢 廿八包入 一圓

帽子印이잇는 ノーシン 을 注意하십시오

發賣元 荒川長太郞合名會社 名古屋市東區京町二丁目 振替名古屋五十三番

昔も 今も 効能で賣れる 七ふく ひえぐすり 上氣를引下하고通便을 돕고 梅毒淋疾諸毒을除함 大阪高津表門筋 本家七ふくや伊藤長兵衛 振替大阪九七・三二番 電話南七二九

平壤 在來式 優等燒酒 名產 漢湖燒酒 地方注文도特히大歡迎합니다 平壤府鏡齊里十九番地 漢湖商會酒造場

돈벌기大王 리-ト式穀物膨脹機 新型各種(カタログ進呈) 大阪市北區 兒島製作所

東洋一 額產 ニッサン 洗濯石鹼 種類 ニッサンレコード・ニッサン王 ニッサンハープ・ニッサン日星 東京・芝・日產館 日本油脂株式會社

朝鮮第一封切 (二十五日) 圖生錄 水戶黃門漫遊記 SOS氷山 大衆劇場

(民)(需)(制)(限)(物)(資)(解)(剖) ⑪

錫

廢品回收效果 輕視할수업다

錫은 天然的 鑛化鑛이되여 錫石(SNO2)中에約 七十八%包含되고 잇스므로 이에 木炭을加하야 加熱하고 夾雜物을 除外한鑛 化錫을 還元하야 製錬하는것 인데 다시 이것을精製하는現 代에는 이것을 溶融, 精錬의 相違를利用하야 砒素와 鐵分 을 除去하는것이다. 我國의 錫鑛山으로서는 三菱鑛業明延(兵庫) 一、七五九屯

豐國鑛業(大分) 五三
錫山(鹿兒島) 四五
三菱尾平(大分) 一〇九
(鑛石生産額은 昭和十一年、三菱尾平만은十二年)

等을들수잇는데 大規模의것은 明延뿐이다 同鑛山의 錫鑛은 元來生野鑛山에서 大正九年부터 採鑛되엿는데 ... 相錫을 三菱大阪製錬所에서電解精錬되어 本邦產額의九〇%를產出하게되엿다. 本邦의錫 需給狀態를보면 如左한데生產額은 需要의 三〇%에 不過하고其他는 輸入되고잇는데 그中 六割은 海峽植民地、二割은 支那、殘餘는 新嘉坡、蘭印으로부터 輸入한다.

	生產高	輸入高	需要高
昭和九年	[illegible]	[illegible]	[illegible]
同十年	[illegible]	[illegible]	[illegible]
同十一年	[illegible]	[illegible]	[illegible]

×

錫의 消費量을分析하면 ... 錫은 ... 變化하지 않음으로 ... 防銹防濕에도 ... 鍍金하야 腐蝕을防止하고 薄한 軟鋼板에 鍍金한것은 所謂「뿌리키」이다. 또 錫은 合金으로서 多方面의 用途를가지고잇는데 銅과 錫의 合金은 靑銅으로 鋼鐵、軸受合金、火爐等에 使用되고 錫과 鉛을 折半式 混合한것이 白鑞인데 이외에 活字合金、軸承合金、宇田等에 使用된다. 그러나「뿌리키」製造에 使用되는것이 가장만코 ... [illegible]

旱魃·水害·病害로 百卅萬石減收?

丸元陸羽의 打擊甚大

土用前의 多濕低溫이 蟲害를誘發하야 害는 目下調査中인데 被害地帶 朝鮮內各處에 旱魃憂慮가잇고 特히 南朝鮮地方은 被害面積도廣大하야 憂慮되고잇는데 最近農林局의 調査에依하면 面積二十萬町步 九十一萬石의 減收豫定이나 調査後의 降雨로 回復된곳도잇서 被害는 比較的 적은 모양이다 또 北朝鮮의 洪水被害는 目下調査中인데 被害地帶가 丸元 陸羽의中心地帶이니만츰 丸元의打擊은 相當히 클 모양으로 憂慮되고잇다 朝鮮米의 作況은 大體平年作이 限度라고 보여지는데 그우에 蟲害와 病虫害 今回의 旱害水害로 百三十萬石의減收는 免치못할것으로 보인다한다

重石商組合問題

安協成立·創立에邁進

朝鮮「텅그스텐」鑛業組合成立에 伴하야「텅그스텐」買入者組合設立問題를 中心으로 小川氏一派와 期成會側과의 摩擦을惹起하야 小川派와期成會側의 合流統一이 困難視되고잇섯스나二十三日 小川派와期成會側이 市內本町「三笠힐」에서 여러가지로 折衝交涉한結果 드듸여 妥協이 成立되여 小川派와 期成會側에서 各其三名식의 聯合委員會를 成立시켜將次結成될『텅그스텐』買入商組合의 規約等에까지 兩者間의 意見一致를 보앗다 이리하야 二十四日에聯合委員會의 名目으로 府內全業者를 招集하야 總會를 開催한다음 全業者를 網羅한 組合結成에로 邁進하게되엿다

村山理事官 談

이「텅그스텐」買入商組合問題에對하야 總督府鑛山課 村上理事官은 다음과가티 말한다
元來 小川氏만을中心으로 組合結成을 慫慂한일은업고 鑛山課로서는 何厚何薄이 업다 다만 業者들이 充分妥協하야 組合結成의 本來精神에 맛도록만해주면 그만이다 勿論各業者들을 總網羅하는것이 조흔것이므로 或은 個中에는 團體에 逆行되는者를 하고잇는者도 잇슬는지몰라 此等不正業者는 斷然 排除되여야할것이다 云云

米棉二回收穫豫想

【華盛頓二十三日發商通】亞米利加國務省農務局에서는 八月十六日現在의米棉第二回收穫豫想을 一千三百四十萬一千俵라고 發表하엿다

支那事變報國 記念貯金奬勵

遞信局에서는 目下 實施中의 經濟戰强調週間의 行事의 하나로서 郵便貯金에依한 貯金報國의 奬勵를하야 本週間中의郵便貯金新規預入者에對한 通帳에는「支那事變報國記念貯金」을表示한「마ー크」를貼付하야 이것을繼續的、永續的의것으로하려고 既存通帳으로써 預入한者에도希望者에는 其要求에應하기로되엿

國債賣上四割餘

遞信局管內의 支那事變國債賣渡狀況은 二十三日現在로 二十五萬三千百十五圓에 達하엿는데 總額六十萬圓에 對하야 四割二分一厘에 當하고잇다한다

東拓貸付 一億六千萬圓

東拓의各事業地全部에對한 貸付는 本年上半期末 一億六千百二十萬圓에達하야 前期末보다百六十二萬圓을 增加하고잇는데就中朝鮮의貸付는 半島의兵站基地로서의 重要性으로 各種事業資金의需要가 旺盛하엿스므로 產金資金을爲始하야 그貸付高는前期末보다 三百十五萬圓을增加하야上期末現在는 一億五百九萬圓으로 되엿는바 貸付地別內譯은 如左하다

(單位千圓、△印減)

	貸付高	對前期末增減
朝鮮	一〇五、〇九〇	三、一五四
滿洲	[illegible]	△[illegible]
北支那	[illegible]	[illegible]
南洋	[illegible]	[illegible]

朝鮮魚粉輸出 內地共販經由

魚粉의對外輸出에 對하야는農林省의 斡旋에依하야 業者魚粉共販會社를 設立하고 農林省은 輸出補助로서 五十萬圓을 豫備金에서 支出하기로되엿는데 右共販會社에서 朝鮮의油脂業에對하야 共販參加의 要請을밧고 兩者間에 協議中이던바朝鮮으로서는 對外輸出統制의 國策에는 順應하겟지만 內地本位의統制에는 無條件으로 參加할수업다하야 結局內地를 經由하야第三國에輸出하는것에對하야는 共販會社를通하야 一本의價格으로 輸出하기로決定하고 이것에 對하야서는農林省의補助가 朝鮮產品에도均霑되게되엿다한다

上期企業投資 八千七百萬圓

東拓의 上半期末의 關係會社數는 四十五社로 그所有株式은 八千七百七十八萬餘圓에 達하고 前期末에 比하야 一千五百四十六萬圓의 增加이다 그리고 此等 關係會社의 業績은 大槪良好하야 配當收入도 前期에比하야六十七萬圓을 增加하고잇는바 上半期中의 新規引受에依한 株式은如左하다

江界水力電氣 七十萬株
滿洲房產 二十萬株
長城炭鑛 七千百百株

農事改良低資配定 總額三百九十四萬圓

昭和十三年度秋期의 肥料資金과 肥料以外의 資金을 包含한 農事改良低利資金에 關하야는農林局에서 各道提出資料에 따라 算定中이더바 東拓殖銀貸出額의 各道配定은 다음과가티 決定되여 二十三日附로 各道知事에通達하엿다 即東拓貸出額 一百十七萬九千三百四十九圓 殖銀貸出額百七十六萬五千四百四十五圓兩者合計 三百九十四萬四千七百九十四圓으로 어것을 各道配定別로보면 다음과가티다(單位圓)

京畿 四一七、四〇〇 忠北 一七八、九八二 忠南 一八八、五〇〇 全北 三四八、六五〇 全南 三三〇、一六〇 慶北 八〇九、九五〇 慶南 六三三、一九三 黃海 七三三、〇七三 平南 一五五、〇三〇 平北 一四〇、四五六 江原 [illegible] 咸南 一七、二〇〇 咸北 [illegible] 計 三、九四四、七九四

魚油、日本油脂로

先週中의 魚油共販契約數量은五十萬九千七百七十四貫으로 入札의結果는 不調이엿스나 結局 隨意契約에依하야 一圓八十一錢으로 日本油脂가 獲得하엿다한다

金聯會長松本氏說

金融組合聯合會長의 後任은物色中인데 結局製鍊社長 松本誠氏를 推薦하기로 內定된모양이라고한다 그리고製鍊社長에는官界에서 物色하여도 好適者가업서 美座平北知事라고도하나 一部에서는 戶津專務를 社長으로三澤常務를專務로 昇格시키지안는가하는說도잇다

朝鮮製絲總會混亂

資本金八十五萬圓에 負債元金 四十四萬五千七百八圓九十八錢과 總越損失金六十三萬七百圓인 朝鮮製絲會社는 既報와가티 更生整理案을세우고 이며 東光生絲會社를 買收하야 整理案에依한 增資承認의 臨時總會를 二十三日午後四時同社에서 社長丙澤錫氏司會로 開會하고

一、資本金八十五萬圓을 百二十五萬圓으로 增資할件
二、定款變更件
三、東光生絲株式會社 營業權과 財產一切買收承認件

을附議한바 議事에入키前에 株主金用茂氏로부터 定款을變更하는 總會이니株主의半數以上 本人出席이必要하다고主張하야 假決議로 하자는說이나와 長時間紛糾하다가 前重役 ... 氏로부터 故金鋼顯氏가 引繼經營키前에 第三回拂込에 應치안은 株式 一萬二千株를 每株三十錢식에 競賣로 會社에서 사두고이것을 減資時에 쓰기로한것이잇는데 其後減資結果八千株로되것이 어떠케 되엿는냐 其株式을 故金氏側에서 所有하얏다면 이번 整理案이라것은一般株主에게不公平한것이다고 主張하야 甲論乙駁으로 騷擾은 收拾키 어려운狀態에 빠지고 肉迫戰까지 演出할지경의 混亂이다가 結局 現幹部派裏除한 株主들이 退席하고 남어지 사람들로 議事를 進行하야議案全部를 滿場一致로 可決하고午後八時閉會하얏다

八千株問題로 整理案에 不平인 株主側이 今後어떠한 態度를取케될지 更生이期待되든同社는 波瀾이重疊하야今後推移가注目된다

舊債整理方法

現在朝鮮製絲會社의 借入金은

東一銀行 無利子口 十萬圓
同 有利子口 十三萬六千三百七十圓二十四錢
金鋼顯氏 十七萬九千九百四圓二十四錢
閔奎植氏 一萬九千四百三十四圓四十錢
合計 四十四萬五千七百八圓九十八錢

인데그整理方法은
一、東一銀行有利子口 十三萬餘圓은 故金社長側에서 新規借入하야 一時返濟
二、閔奎植氏 一萬九千餘圓은 約束에依하야 別途整理
三、東一銀行無利子口와 金鋼顯氏의合計 二十七萬九千九百四圓二十四錢은 增資、減資方法에 依하야 整理함

增資及減資

一金四十萬圓也를 增資하야 資本金總額을百二十五萬圓으로할것
이增資方法은 前記載의
東一銀行無利子口 十萬圓
金鋼顯氏 十七萬九千九百四圓二十四錢
東一銀行有利子口 十三萬六千三百七十圓二十四錢에對한 未拂利子及 金鋼顯氏에對한 未拂利子 十二萬九十五圓七十五錢을加算하야 合計四十萬圓에對하야 어것에匹敵한增資株式을 發行하고 各債權者에게提供할것
(株式의 配當方法은 各債權者와 別途協商한後에定함)
一、前項手續이完了된後는 第二段의整理方法으로서 資本金의 半額減資를할것 그러면當會社의 資本金은 六十二萬五千圓으로되고 前項增資株式도 半減되어各債權者는自然이그權利가半減된다
二、前項實行後는 減資에依하야 ... 總損失金六十二萬五千圓으로써 ... 七百圓內에 補塡할것

高利債整理進捗

金組를通해四千萬圓

高利負債의 重壓은 數十年間 朝鮮農家를 苦生시키고잇다 此間金融組合은二十一年間 事業의 普及에 따러相當히 緩和된바잇섯스나 特히昭和七年以來 總督府에서 農村振興運動을 시작하고其方案의하나로써 高利負債整理를 爲하야 低利資金의 供給된以來로 負債整理의 促進에는 顯著한 成果가 잇섯다。內地의 高利負債整理事業이政府의 一億二千萬圓을 限度로하는 損失補償制度를 講究하고잇는데 不拘하고 容易히 效果를 내지못하고잇는 事實과對照하야 朝鮮의 高利負債整理事業이 國家의補償도업시 金融組合의 손으로 順調로히進捗되고잇는것은 朝鮮의 農村指導團體가 協力하고잇는데 因하는것으로보인다 이제 金融組合의 今年三月末現在의 高利負債의 整理情況을보면 如左히整理濟의 高利負債는 四九、一〇〇、八八〇圓에達하고 이中 六、八六七、九一六圓은 組合理事 其他土地의有力者의 斡旋調停에 依하야 債權額이 減額되엿다 또三、三八、八〇五圓은組合員自身의 辨濟인데 金融組合에서 貸出된額은 三〇、八七九、一八九圓이다 그러면 本資金은大藏省預金部의 融資額에다가 金聯에서 이외同額의 自己資金을加하야政府資金의 倍額으로써 金聯에서各金融組合에 融資하야 事 ... 四一、三三〇、〇一〇圓에 ...

株式 反落이나 底堅

今日의市勢 (廿四日) [illegible]

前場反軟 東新百四十二圓八十五高、大新八十一圓二十 ... 一圓二高、滿業七十六圓九十五高、鐘紡百三十三圓三十七高로 特히 滿業中心으로 反撥되어寄付하엿스나 高値는 賣却되어 結局大新八十圓三、滿業五圓九、東新一圓一、鐘紡一圓八로 反落大引

後場低迷 前場低落의 뒤를 어어 後場은 東新百四十圓五인 大低、鐘紡百三十圓四인 一圓四低로 夏落寄付後 東新百四十圓圓 鐘紡三十圓丁에 賣抑되다가 東新一圓丁 鐘紡一圓丁에 更落大引

物色買氣繼續

漢口軍事攻略을 支援할 宇垣外交에 對한 期待、穩相의 統制經理方針言明으로 市勢는 一服이 잇서도 조곰도 衰하지안는다 昨年十二月의 南京陷落市勢以來로 惡材는 一旦出盡되고 玉整理가 徹底하엿진 一方 目先惡材突現의 危懼도업는듯하나 高價警戒氣分이 濃厚하야 鐘紡東新이 ... 그러나 採算優良株에對한 物色買氣가 旺盛을 維持하는 活況이다 即 過去에잇서서는 增稅로 因하야 株式보다 公價放賣가 有利하엿스나 最近에는 諸株低落으로 利廻向上에 依하야 公價보다도 株式이 有利하게되여 割低의 雜株에 銀行新規資物이 流入되여 實物薄으로 市勢가 上昇하야 雜株는 本格的利廻修正의 一齊高로되엿다

鴨江水電拂込徵收

朝鮮鴨綠江水電及 滿洲鴨綠江水電의兩社(各資本金五千萬圓)는 工事의 進捗에따라 資金이 必要하므로 兩社가 모두 第二回拂込 千二百五十萬圓式을 徵收하기로하고 어미 通知를 發하엿는데 其期日은 九月一日이오 兩社株主는 特殊方面의 有力會社個人에 限定되여잇서 一般에는 影響이업다한다

滿重新株拂込徵收

【東京電話同盟】滿洲重工業에서는 滿洲의子會社의 各種事業資金에充當키爲하야 日前東京에서 理事會를열고協議한結果 新株未拂込金十二圓五十錢을 來十一月二十六日까지의 期限으로徵收하기로決定 二十三日發表하엿다 여에依하야 同社는 資本金四億五千萬圓이 全額拂込濟로될터이다한다

日鑛半額增資認可

【東京電話同盟】日鑛에서는二十三日附로 正式認可를 어덧스므로 二十二日附로 增資者의 役會를 開催하고 增資新株割當方法을決定하엿다 即
一、增資新株는 來十一月一日現在의株主에 對하야 舊株一對新株一의比率로割當함
二、拂込은 明年一月六日을拂込期間으로하고 一株當證據金十二圓五十錢을徵收하고 이것을 第一回拂込에充當함

國債强調

【東京電話同盟】環境觀望으로 續騰하야 氣乘薄이고 特히 當限落關係로 閑散한데 大體市勢는 堅調하야 二回五分、一回四分은 五錢高이고 外貨도 佛貨는 五錢高、米貨六分半은 三十錢高이엿다
▲一回四分 一〇二、七五▲二十三年物 九九、七〇▲佛貨四分 一九八、九八、七〇▲二十八年物 九四〇 米五分半 三六〇、一〇

罫線과 注意點

罫線에依한 觀測이 事變下의 今日에잇서서 如何한價値를가지고잇는가는 早急히 어떠타고結論하기어려운問題이다 大體罫線은 過去의 實質記錄이며 景氣자 循環하는것과가티 市勢도 亦是여러가지 形式으로 循環하는것이니만큼 이意味에잇서서 市勢의 動向을 觀察하는데 重要한 參考材料가되는것이다 但其循環法則에도 여러가지가잇슬것인데 大部分은 重要하다고 생각하는 一部를 固執하야 觀測하고 各方面의 材料를 整理統一하야 그 結果를 理論的으로 까지 說明할수잇게 硏究한사람은 적은 모양이다 實際로 그에까지 到達하는것은 퍽困難하므로 觀測이的中하지 못하는境遇도 생기는것은 不得已한일이어다 그런데事變以來로 罫線觀測은 一修正을 밧게되엿다 普時부터 事變市勢라하는것은波瀾이만코 人氣에逆行하거 쉬운 局面이엿서 觀測이 困難하다 하여왓스나 特히今設事變에 잇서

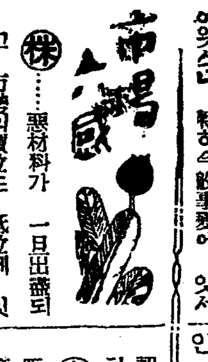

株 ...料材料가 一旦出盡되고 市勢의價位도 低位에 잇스므로 조곰도 危惧가업는듯하나 强氣가依賴하고잇는 材料自體에도 再檢討의 要가잇슴 에서는 이와가튼 警戒氣分을 自覺하야 市勢의壽命을 永續시키게 하는 原因이라고보는 便도잇는 듯 ◆宇垣外交(支那에對한)◆今後에對한 在滿가漸次濃化하여가는 모양이나 最近에는 英國의

期米 不勢 結局低弛

前場反落 今朝阪地先限三十五圓五十錢인 三丁反落을 아 하고 當二圓三十五錢인 一丁低 中으二圓四十五錢인 昨止同標으 先限 三十二圓四十五錢 인 四丁低으로寄付後 阪地二 ...

米 ...政府米賣急發表에 何等의 影響을받지안는場面은筆認識缺如로 停頓狀態에 잇다하니 直進展을기다릴수밧게

先限前途一考

新甫十限即先限은 依例히百丁以上의羣신大下納로 發會하는것인데 今年은米穀의 又一層强化와相俟하야 暴騰暴落을 阻止하는한편으로 今年의稻作狀況이凶作을免치못할것을 豫期하는關係로 阪仁共히三十餘丁의 讓下鞘로發會하야 新米時代의高騰을말하더니 畢竟當中의上値로 轉變하야 阪地先限은 當中보다 約四十丁上位로 當地先限은十丁內外의上位를維持함에至하엿다 此는今年의 違作을如實히證左하는 모양이나 萬一今後天候가順調하여서 二百十日을無事經過하고豐作하야 秋日氣의良好로 違作說을訂正하게되는때는 例年과가티中限時代에至하야 當限보다低位로轉換할지도未知이라고 一部軟派는主唱하고잇다 果然先限의前途에잇서서는 豐凶如何가莫大한關係를有하게되므로 아즉先限戰의勝負如何는 未知數에付하지안흘수업다果如何?

拂下威脅市勢

政府米賣急을 決定하게前부터 實際發表를 豫期하엿든바인데 一波瀾이잇슬것으로 보앗스나 發表되자 一例外의 大量發表를 非常하고도無事하엿든것 ... 昨後場以來의 狀態를 示하엇스니 今朝에 直하야 東京가全市로부터 ... 市場은 비로 ... 落하야 十餘丁의 反落으로 ... 當限은 ... 人氣가 ... 落을 ... 다 ...

後場不勢

後場은 ... 當三十二圓三十六錢 ... 五圓三十八錢 ... 不變 ...

正米 低落 拂下在近

京城軟調

阪地의精白米 ... 不適品인 政府米 ... 出廻 ... 精米商 ... 多少의 ... 七分搗

朝取期米取組內容

◆賣方 ◆買方

	當限	中限	先限
[illegible]	[illegible]	[illegible]	[illegible]

仁川不勢

內地人注는 小口인데 ... 自米問題以來로 今來되는 一般은 ... 阪地正米低落 ... 人氣에 ...

釜山不牙

端境期의內地入注文 ...

大邱下支

各地消算은 近日中에古米를 拂下하리라는觀으로 ... 市中은依然한 ... 一部의賣物薄으로 ... 一等白米 一三、六六

群山續落

在米漸減으로 市中은 浮動米薄인때에 古米拂下 ... 五五

木浦暴落

月末의政府拂下 ... 一等白米 一四、〇〇

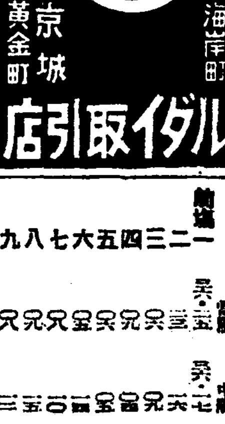

海外經濟 (二十三日)

[illegible]

銀行券 (二十三日)

◆朝鮮銀行券◆ [illegible]
◆日本銀行券◆ [illegible]

金利·手形交換

◆東京金利◆ [illegible]
◆大阪金利◆ [illegible]

對外爲替

[illegible]

金銀價

◆東京金銀價◆ [illegible]
◆京城市中金銀價◆ [illegible]

鋼油粕·麥粉

◆阪神鋼粕◆ [illegible]
◆阪神鋼油◆ [illegible]
◆日本麥粉市勢◆ [illegible]

正米

◆京城正米◆ [illegible]
◆大阪正米標準價◆ [illegible]
◆仁川正米◆ [illegible]

正租

[illegible]

雜穀

◆京城雜穀◆ [illegible]
◆仁川雜穀◆ [illegible]

綿絲布

◆京城綿絲布市勢◆ [illegible]

滿洲商況

◆大連特產市勢◆ [illegible]

株式

◆朝取短期◆ [illegible]
◆朝取主要株取組◆ [illegible]
◆大阪短期◆ [illegible]
◆大阪長期◆ [illegible]
◆大阪短期取組◆ [illegible]
◆東京短期◆ [illegible]
◆東京現株◆ [illegible]
◆東京短期取組◆ [illegible]
◆實定代引日步◆ [illegible]

期米

◆朝取期米賣買高◆ [illegible]
◆大邱期米◆ [illegible]
◆木浦期米◆ [illegible]
◆群山期米◆ [illegible]
◆釜山期米◆ [illegible]
◆朝取期米◆ [illegible]
◆大阪期米◆ [illegible]
◆東京期米◆ [illegible]
◆大阪期米取組◆ [illegible]
◆各地期米◆ [illegible]

綿絲

◆大阪綿絲◆ [illegible]

棉花

◆大阪棉花◆ [illegible]

人絹

◆各地人絹◆ [illegible]

生絲

◆橫濱生絲◆ [illegible]

砂糖

◆大阪砂糖◆ [illegible]
◆東京砂糖◆ [illegible]

今日의界 (廿四日)

◆米◆ [illegible]
◆株◆ [illegible]

京城物價 (廿四日)

[illegible]